O Patriarcha Christea, Chefe da Igreja Orthodoxa da Rumania, Organizou o Novo Governo, em Substituição ao Ministerio Goga

200 RÉIS

Diario Carioca

200 RÉIS

Director-Presidente HORACIO DE CARVALHO JUNIOR — Fundador: J. E. DE MACEDO SOARES — Director-Thesoureiro J. B. MARTINS GUIMARÃES

Anno XI — Numero 2.967 || Rio de Janeiro, Sexta-feira, 11 de Fevereiro de 1938 || Praça Tiradentes n.° 77

Regressou de Campos o Interventor do Estado do Rio

Uma Excursão Proveitosa Para o Rico Municipio Fluminense

Interventor Ernani do Amaral Peixoto

Conforme noticiamos, o sr. Ernani do Amaral Peixoto, interventor federal no Estado do Rio, acompanhado dos srs. Alfredo Neves, secretario do governo, Luperio Santos, secretario da Agricultura, Viação e Obras Publicas, e Aldo Campos, official de gabinete, foi á cidade de Campos, de surpresa, afim de inspeccionar os serviços que ali se estão executando para melhorar a illuminação da cidade. O interventor e sua comitiva viajaram num auto-motriz, chegando áquelle prospero municipio pela manhã de hontem.

A viagem correu sem novidades. Durante o percurso o interventor não cessou de trocar idéas com os seus auxiliares sobre os problemas do Estado do Rio, não se conversando sobre casos politicos locaes e sim sobre os interesses impessoaes da collectividade fluminense.

Apesar de ter sido essa visita a Campos realizada de imprevisto, o sr. Amaral Peixoto teve, naquella cidade, uma festiva recepção, não sómente dos elementos officiaes como do povo campista.

EM CAMPOS

Na prospera cidade goytacaz, onde chegou na manhã de quarta-feira, o interventor fluminense e sua comitiva, integrada pelo secretario de Obras do Estado, sr. Luperio dos Santos, do secretario da interventoria, dr. Alfredo Neves, e do sr. Aldo Campos, official de gabinete, foram recebidos pelo prefeito do municipio, dr. Luiz Sobral e demais elementos officiaes.

Campos surpreendeu agradavelmente ao interventor fluminense. Quanto ás reclamações que o decidiram á inesperada viagem, o sr. Ernani do Amaral Peixoto constatou-lhes a procedencia, tendo dito o seguinte aos jornalistas que lhe procuraram ouvir as impressões:

"As reclamações daqui partidas são procedentes, como acabo de apurar. E' uma cidade digna de melhor sorte, precisando ter um serviço de luz e energia electrica e agua melhorado. Foi isso o que me trouxe até aqui e já determinei providencias para que o novo Diesel funccione até o fim do mez, devendo-se proceder á reparação do motor de 400HP existente na Caixa Dagua".

Referindo-se tambem ao problema da agua, disse o interventor: "Vae terminar a construcção da ponte de cimento armado, que está começada no Fundão, afim da captação ser feita no meio do Parahyba, evitando a continuação do que vem sendo feito. Será, tambem, melhorado o serviço de preparo da agua que é servida á população com providencias que melhor consultem o caso até novas deliberações mais consentaneas com o progresso da cidade e com as exigencias da população."

(Continua na 8ª paginaa)

Para Facilitar a Observancia Completa do Principio Constitucional

O ministro do trabalho baixa instrucções com relação ás operações de seguros

Sr. Waldemar Falcão

O sr. Waldemar Falcão, ministro do Trabalho, baixou hoje a seguinte portaria:

"Atendendo ao que expôz o director do D. N. de Seguros e Capitalisação relativamente á orientação que se deverá imprimir ao trato dos negocios das empresas de seguros, em face do que prescreve o art. 145 da Constituição; e

considerando que o preceito nacionalizador que attinge taes empresas é de applicação immediata, resalvada apenas a adaptação ao novo regime legal, das que já se acham autorizadas a funccionar, effectuada dentro do prazo que lhes fôr marcado para esse fim:

considerando que o acto do governo concedendo autorização para a exploração de operações de seguros e subordinado a motivos de conveniencia e opportunidade;

considerando que importa grandemente encaminhar a fiscalização das operações de seguros no sentido de ser facilitada a observancia completa do preceito constitucional;

considerando a necessidade de orientação precisa e uniforme quanto a semelhante assumpto, em salvaguarda dos interesses publicos e privados;

resolve mandar que, acerca da nacionalização das empresas de seguros, sejam observadas as instrucções seguintes:

Art. 1º. — A autorização para a exploração de operações de seguros de qualquer dos grupos a que se refere o art. 2º do regulamento annexo ao decreto 21.828, de 14 de setembro de 1932, e para a de seguros de accidentes do trabalho será concedida a sociedades cujo capital pertence a pessoas naturaes brasileiras, devendo os estatutos sociaes, além de satisfazer as demais exigencias legaes, estabelecer tambem que as acções, ou quotas do capital, serão nominativas e não poderão pertencer senão a brasileiros e, bem assim, que a administração effectiva caberá igualmente a brasileiros.

§ unico. A concessão de autorização a sociedade mutuas e a cooperativas de seguros de accidentes do trabalho observará os preceitos da legislação especial ainda vigente.

(Conclue na 8ª. pagina)

Refresca o organismo
SAL DE FRUCTA ENO

Caiu o gabinete Goga

A FORMAÇÃO DO NOVO GOVERNO SERA' CONFIADA, POSSIVELMENTE, AO PATRIARCHA MIREA CHRISTEA

Rei Carol

BUCAREST, 10 — Urgente — Annuncia-se officialmente que o Gabinete renunciou, mas ignora-se ainda se a renuncia foi aceita pelo rei Carol. — (U. P.)

MIREA CHRISTEA SERA', TALVEZ, O FUTURO CHEFE DO GOVERNO

BUCAREST, 10 — O rei Carol recebeu em audiencia esta tarde o leader liberal, general Vaitoianu, e tambem o sr. Angelescu, que foi ministro da Educação no Gabinete Tatarescu.

Soube-se em circulos habitualmente merecedores de credito ser possivel que o rei confie ao patriarcha Mirea Christea a incumbencia de formar o novo Gabinete se for aceita a demissão do sr. Octavian Goga. — (U. P.)

O Fim De Um Flagello Innominavel!

Em Todo o Começo do Anno de 1939 a População Carioca Não Mais Experimentará o Desespero da Falta Dagua Que lhe Será Fornecida em Quantidade Superior ao Consumo Mais Excessivo

OS ELEMENTOS DE CONVICÇÃO APRESENTADOS PELO FORMIDAVEL TRABALHO EM PLENA EXECUÇÃO COM QUE A FIRMA DAHNE, CONCEIÇÃO & CIA. NOS ASSEGURA A CONCLUSÃO DAS OBRAS DENTRO DO PRAZO PREFIXADO

VALLES PANTANOSOS QUE SE FERTILIZAM PELO SANEAMENTO E O COMBATE A' MALARIA IMPIEDOSA E TRAIÇOEIRA — UMA EXHAUSTIVA REPORTAGEM DESTINADA A ATTENDER Á JUSTA CURIOSIDADE DA POPULAÇÃO CARIOCA CASTIGADA PELO FLAGELO DA SEDE

A falta dagua no Rio de Janeiro... O preceito evangelico que ordena ao christão mitigar aos sedentos não se cumpre senão intermittentemente. A grita, justa, humana, incontida e insoffreavel, duma população sob o guante da agua que mingua, escasseia, desapparece quando mais necessaria se torna, é a tragedia dos lares cariocas que parecia irremediavel.

A imprensa, como valvula das aspirações collectivas, acolhe centenas de cartas diarias duma multidão supplicante anhelando o precioso liquido.

Para quem appellar! — é o chavão quotidiano dos que não possuem nem a agua indispensavel ás praticas mais comezinhas da hygiene individual. E' o alarido atordoante das necessidades collectivas insatisfeitas, em equação um problema magno entre os demais, determinando uma solução que attendesse aos reclamos populares.

Todavia, o problema de abastecimento dagua da capital da Republica apresentava difficuldades quasi insuperaveis.

Os technicos brasileiros, através de duas gerações, estudaram o assumpto. Schematizaram a questão. Constataram a insufficiencia dos mananciaes existentes no Districto Federal em attender á progressão do crescimento da população metropolitana.

E a situação se define em linhas claras, insophismaveis, não admittindo as soluções emergentes, os palliativos, tão do agrado dos commodistas e dos contemporizadores...

Era preciso reforçar em caracter definitivo o abastecimento dagua do Rio de Janeiro. Não mais os milagres do fornecimento dagua em vinte dias, façanha que pode nos encher de orgulho como a demonstração mais cabal da capacidade empreendedora da engenharia nacional, mas que não solucionaria de vez uma questão, pomo irremovivel de irritação publica que necessitava ser extirpado para o bem estar e tranquillidade da população carioca!...

SYNTHESE DA SITUAÇÃO

Uma analyse perfunctoria da situação se torna imprescindivel para levar ao espirito publico e convicção dos percalços que se fazia mistér revestir o solucionamento do magno problema.

A população carioca — fustigada pelo clima, com variações bruscas de temperatura, forçando a auto-defesa de transpirações abundantes, exige um consumo d'agua sobremodo maior que de outras metropoles não tropicaes embora mais densas. Pois bem, emquanto em Buenos Aires, o consumo especifico per capita alcança 500 litros, no Rio de Janeiro, a incapacidade dos mananciaes que a servem mal póde permittir o consumo de 175 litros diarios por habitante com as longas phases de interrupção que tanto desesperam a cidade...

Ha ainda a manifesta desigualdade de sorte nessa distribuição. Bairros favorecidos, ruas esquecidas, recursos emergentes pessoaes para garantir-se contra a carencia do precioso liquido. Bombas clandestinas, reservatorios occultos, — em conclusão uma competição enervante na qual todas as armas se permittem desde que o problema é fundamental e a necessidade nem sempre reconhece leis que solidarizem o homem ás contingencias a que se sujeitam seus semelhantes...

Aspecto da séde da 1ª residencia onde foram prestadas todas as informações solicitadas pela reportagem do DIARIO CARIOCA. Em baixo: — Os engenheiros da firma Dahne, Conceição & Cia. chefiados pelo director e socio dessa empresa, dr. Vasco Feijó, expõem os mappas e graphicos da programmação dos serviços de campo que demonstram cabalmente que as obras se concluirão no prazo prefixado

A SOLUÇÃO DO PROBLEMA

Urgia, portanto, a solução immediata e radical do problema.

Coube ao presidente Getulio Vargas, com a clarividencia e agudo sentido da realidade, convidar aos technicos brasileiros para firmar solução mais exequivel, collocando ponto final nas controversias que durante lustro os dividiam, e afinal empreender esforço herculeo que resolvesse uma questão condemnada a se eternizar se o chefe da Nação não chamasse a si seu solucionamento.

O problema apresentava serios obstaculos. Elles residiam — nos declara o provecto engenheiro dr. Henrique Novaes — "nos criterios adoptados antes de 1928, para a escolha dos mananciaes a aproveitar. De facto, até então preferiam-se aguas de montanha, apparentemente puras "in-natura", mas provenientes de manadeiros de regime torrencialissimo, de capacidade reduzida, e cujo aproveitamento não permittiria dar á cidade senão mais de 165.000 m.3 diarios, provenientes de 32 nascentes diversas, formando tres systemas distinctos e consequentemente obrigando a construcção de 3 adductoras, isoladas pelos traçados e pelas caracteristicas hydraulicas e constructivas".

Competia resolver-se a questão com a determinação severa de se pôr um paradeiro ás soluções contornadoras que só serviriam para adiar sem attender ás condições especialissimas de uma população em crescimento progressivo e assombroso.

(Conttinua na 3ª. pagina)

Realizou-se Hontem o Sorteio Mensal do "Diario Carioca" do Mez de Janeiro. — *Resultado em Outro Local.*

Resultado do Sorteio Mensal Pro Lar do Leitor do *Diario Carioca* do Mez de Janeiro

SECÇÃO BANCARIA — FINANÇAS

Diante da complexidade dos problemas economico-financeiros, se comprehende e justifica-se a surpresa manifestada pelo ministro da Fazenda em face do desembaraço com que o empirismo apresenta soluções simplistas, pintando de roseo, todo panorama vastissimo de politica economica e o ar messianico que enroupa a ingenuidade de algumas almas candidas no trato dessas questões da maior relevancia.

A maior difficuldade, parece-nos, com que depara os responsaveis pelos negocios financeiros da Nação é, precisamente, a de conter os arroubos da rethorica salvadora, mantendo nos limites da logica, o arrazoado sonoro e ôco dos planos de "salvação economica", afinal, imprimiu um criterio de seriedade e circumspecção num campo onde os arrivistas gostariam de excursionar, depredando principios, com a mesma santa paz de consciencia em que o fazem, nos logares historicos os turistas pouco versados em assumptos da civilização humana...

O sr. Souza Costa, sob cujos hombros recaem responsabilidades inestimaveis, dada a importancia que soube, mais que em qualquer outra phase da vida nacional, — revestir a Secretaria de Estado para os negocios da Fazenda, — expressou-se com a precisa clareza, na resposta insophismavel feita aos "observadores superficiaes" que não se enfronham de antemão na delicadeza dos assumptos susceptiveis de apreciação, nem sempre feita sob um criterio de imparcialidade e exactidão.

A ductilidade no manejo do mecanismo economico de um paiz — sustenta dentro da boa doutrina, — o ministro da Fazenda — só revela da parte quem a possue — dominio perfeito e absoluto da difficil especialidade administrativa, da mesma forma que o bom timoneiro ajusta e predispõe a não á resistir borrasca imminente, com o senso de acerto que somente longa experimentação do officio explica e aconselha.

Mas, de outra parte, é condemnavel, — ensina-mos aquelle titular — a versatilidade no trato de questões que affectam profundamente a vida nacional, e ninguem desapparelhado de recursos intellectuaes que lastreiam qualquer commettimento em materia financeira, chegará a previnir as difficuldades a defrontar, vencel-as e conduzir a empresa ao termo desejado.

O discurso com que s. s. quiz patentear aos coestaduanos de Pelotas, a gratidão pelas merecidas homenagens prestadas menos ao ministro da Fazenda que ao filho patriota de retorno ao torrão natal, é uma dessas paginas de sinceridade administrativa dignas de respeito e admiração.

A simplicidade da forma, em contraste com a profundeza dos conceitos emittidos pelo sr. Souza Costa, é uma manifestação commovente da emoção com que s. s. reviveu mananciaes de affectividade, sem que estes obscurecessem por instante siquer o sentimento enraizado da responsabilidade tremenda que lhe arqueia os hombros, não apenás com o haver sido o ministro da Fazenda que resistiu e venceu a mais perigosa investida em pról do pandemonio orçamentario, mas principalmente, por estar realizando com firme pulso e mais firme determinação a maior reforma da estructuração financeira do paiz, que se tem noticia em todos os quadrantes da historia patria.

GIL AMORA.

Aspecto photographico do salão da Invicta S/A, sita á rua de São Pedro, 170, por occasião do sorteio dos premios do certame de janeiro do DIARIO CARIOCA

Em a séde da Invicta S/A., sita á rua de São Pedro, 170, terreo, realizou-se hontem, ás 15 horas, o sorteio dos brindes offerecidos pelo DIARIO CARIOCA aos seus leitores, e correspondente ao mez de janeiro deste anno.

Com a presença dos srs. Francisco Laudares, fiscal do governo, Virgilio Nogueira, gerente da Invicta S/A.; e do representante do DIARIO CARIOCA, e perante innumeros interessados, foi dado inicio ao sorteio.

Pelo sr. Virgilio Nogueira, que procedeu ao sorteio, foram retirados das urnas os seguintes numeros:

6.384 --- Para o 1.° premio. Um terreno na Ilha do Governador "Jardim Carioca".

4.284 --- Para o 2.° premio. Um "Refrigerador Bitter".

6.393 --- Para o 3.° premio. Uma machina de costura "New Home".

7.266 --- Para o 4.° premio. Um Certificado "Cita" (1:000$ em apolices estaduaes).

Estes numeros, correspondentes aos quatro premios mensaes distribuidos pelo DIARIO CARIOCA no sorteio referente ao mez de janeiro do corrente anno, pertencem ás seguintes pessoas:

1.° Premio — 6.384 — A' Sra. NOEMIA RAMOS, residente á rua Goyaz n.° 388, na estação de Encantado, nesta Capital.

2.° Premio — 4.284 — Ao sr. ANTONIO ENILAZIO DE PAULA, residente á Avenida Pedro II (Batalhão de Guardas) — São Christovão, nesta Capital.

3.° Premio — 6.393 — A' sra. EDITH BORDE DE OLIVEIRA, residente á rua João Damasceno, 82 — São Gonçalo — Estado do Rio.

4.° Premio — 7266 — A' sra. MARIA CARDOSO, residente á Rua Botafogo, 3 — estação da Piedade — nesta Capital.

Proseguirá, durante o mez corrente, a inserção dos coupons diarios, consoante o annuncio publicado noutro local desta edição.

A troca desses coupons por um cartão numerado iniciar-se-á a partir do dia 20 do corrente, e dará direito ao novo sorteio a realizar-se, no dia 10 do proximo mez.

O general Lucio Esteves voltou a conferenciar com o ministro da Guerra

O GENERAL EURICO DUTRA DESPACHOU HONTEM EM PETROPOLIS COM O PRESIDENTE DA REPUBLICA — CASSADAS AS FÉRIAS POR EMERGENCIA DO SERVIÇO DO CORONEL PHILOMENO BRANDÃO

O general Emilio Lucio Esteves, commandante da 4.ª Região Militar e guarnição do Estado de Minas Geraes, antes da partida do ministro Eurico Dutra para o Rio Negro, afim de despachar com o chefe da Nação visto ser o dia designado para as pastas militares, esteve na parte da manhã no gabinete daquelle titular onde conferenciou demoradamente. Pouco depois se retirava o general Dutra, acompanhado de seu ajudante de ordens, 1.° tenente Euro Lobo Martins, para a sua residencia afim de almoçar, seguindo dahi para Petropolis com o fim acima mencionado, de onde regressou ao Palacio da Praça da Republica, ás 17,30 horas.

Foram cassadas hontem, por emergencia do serviço, as férias em cujo gozo se achava o ten. cel. Philomeno de Assis Brandão que, assim, assumirá hoje, o commando do 1.° R. I., da guarnição da Villa Militar. Essa deliberação foi tomada pelo general Almerio de Moura, por determinação do ministro da Guerra.

Djalma Maciel

Passou hontem a data natalicia do nosso companheiro de redacção Djalma Maciel.

Prestando ha varios annos o seu efficiente concurso á im-

prensa carioca, o anniversariante conquistou nos meios jornalisticos uma grande estima, sendo actualmente um dos secretarios do Syndicato dos Jornalistas Profissionaes, Djalma Maciel foi alvo, hontem, das melhores homenagens de seus collegas e amigos.

Assumiu o commando do Collegio Militar do Rio de Janeiro

Apresentou-se, hontem, ás altas autoridades militares, por ter assumido o commando do Collegio Militar do Rio de Janeiro, o coronel José Silvestre de Mello.

Uma obra util e imitavel

Sr. Enrico Ildebrando Aurelio Ruschi

O sr. Enrico Ildebrando Aurelio Ruschi prefeito municipal de Santa Thereza, no Estado do Espirito Santo, organizou e fez publicar, em interessante "plaquette", Notas Historicas, Chorographicas e Estatisticas, referentes ao prospero municipio cujo encargo é confiado ao intelligente autor.

Obra interessante pelo texto e de bem cuidada apresentação graphica, é bem digna de ser imitada pelas Prefeituras de todas as unidades estaduaes uma vez que é do maior interesse para a União marcar com publicações identicas dados tão conscienciosamente enumerados.

O Aero Club do Brasil na Semana da Aza em 1937

TRES MEDALHAS PARA A A. B

O Aero Club do Brasil offereceu á Associação Brasileira de Imprensa, para o seu Museu, tres medalhas cunhadas pela Casa da Moeda, tendo o presidente agradecido a bellissimas offerta em officio, no qual manifestava o reconhecimento da directoria. O offerecimento foi feito nos seguintes termos: — "Temos prazer em enviar-lhe, para a collecção dessa Associação, as tres medalhas inclusas, cunhadas na Casa da Moeda do Rio de Janeiro e commemorativas: do 30° anniversario do primeiro vôo em aviação e 35° da dirigibilidade dos balões, realizados por Santos Dumont, respectivamente, em 23 de outubro de 1900 no Campo de Bagatelle, e 19 de outubro de 1901, em torno da Torre Eiffel, em Paris; e do 227° anniversario da primeira ascenção aeronautica, realizada por Bartholomeu de Gusmão em 8 de agosto de 1709 no pateo da Casa das Indias, em Lisboa. Essas medalhas foram distribuidas pelo Aero Club do Brasil por occasião dos festejos da Semana da Aza de 1937: nessa celebração annual está incluido o dia 23 de outubro, instituido como o "Dia do Aviador", pela lei n. 218 de 4 de julho de 1936, sanccionada pelo presidente da Republica. Aproveitamos o ensejo para reiterar a v. s. os nossos protestos de consideração. — (a) Virginius de Lamare, presidente".

Tres Novos Postos de Emplacamento

QUANTO CUSTA UMA LICENÇA

A Prefeitura installou tres postos para emplacamento de automoveis.

A Delegacia Fiscal do Emplacamento, á avenida Francisco Bicalho, funccionará das 8 ás 17 horas, a Feira de Amostras e a Secção da Limpesa Publica, á rua Toneleros, em Copacabana, que funccionarão das 8 ás 15 horas. São estes os tres postos.

O primeiro delles começará a funccionar desde hoje e os outros a partir de amanhã.

A nova tabella do imposto que recáe sobre os vehiculos movidos a gasolina é a seguinte: 1ª, licença para automoveis de passageiros, particulares — 404$000; a frete — 304$; e de carga, particular, 304$000; renovação de licença automovel de passageiros, particular, 214$000; a frete, ... 114$; de carga, 114$000.

Esta é a parte fixa do imposto, restando ainda os automoveis movidos a gasolina, sujeitos a uma gravação de 160 réis por litro de essencia.

Só depois de haverem pago nas delegacias fiscaes as respectivas licenças, é que os automoveis poderão ser emplacados. Os vehiculos só poderão, tambem, ser emplacados pela primeira vez no posto da avenida Francisco Bicalho.

Mais material para a campanha contra a sauva

O sr. presidente da Republica, de accordo com a exposição que lhe foi feita pelo sr. Fernando Costa, ministro da Agricultura, autorizou esse Ministerio a utilizar a quantia de 200 contos com a acquisição de machinas extinctoras de sauvas e arsenico branco.

Premiada com medalha de ouro na Exposição de Paris

A ESCOLA RIVADAVIA CORREIA

Conforme communicação feita pelo sr. João Pinto da Silva, commissario geral do Brasil na Exposição Internacional de Paris, de 1937, ao sr. João Maria de Lacerda, director do Departamento Nacional de Industria e Commercio e presidente da commissão Permanente de Exposição e Feiras, foi premiada com medalha de ouro, nesse certame, a Escola Rivadavia Correia.

O facto é digno de registro e vem resaltar o valor e a efficiencia do ensino technico secundario municipal.

Alliás não é a primeira vez que os estabelecimentos de ensino da Prefeitura conseguem brilhantes resultados em exposições estrangeiras. A propria escola Rivadavia Correia, na Exposição Ibero Americana de Sevilha, em 1928 e na Exposição de Amsterdow, em 1930 obteve dois grandes premios.

O actual foi conseguido com os trabalhos de modellagem em cera sobre frutas nacionaes e que em Paris por sua perfeição causaram viva impressão.

Chegou a esposa do governador de Minas Geraes

Pelo avião "Electra" da linha mineira da Panair, chegou hontem, ás 12,15 horas, ao Rio de Janeiro procedente de Bello Horizonte a sra. Odette Valladares esposa do dr. Benedicto Valladares governador do Estado de Minas Geraes.

Em companhia da sra. Odette Valladares chegaram as suas gentilissimas filhas, senhorinhas Lucia e Helena Valladares.

Para attender ao pagamento das desapropriações pela Central

O coronel Mendonça Lima encaminhou ao Tribunal de Contas, para os devidos fins, copia do decreto-lei 220 de 27 de janeiro p. f. e que abre o credito especial de 4.995:171$800 destinado a occorrer ao pagamento devido aos proprietarios de immoveis desapropriados, na conformidade do decreto n. 1791, de 9 de julho do anno passado, para execução do plano de ampliação da nova estação L. Pedro II, da Central do Brasil.

O "Rex" na Guanabara

UMA COHORTE DE VIAJANTES ILLUSTRES — A BELLA NAVE DEIXARA' O RIO NA PROXIMA SEGUNDA-FEIRA

Um aspecto do desembarque dos srs. Michael E. Fox e Silvino da Silva que viajam no colossal navio

A immensa Guanabara recebeu hontem, ao romper do dia, a visita do monumental transatlantico "Rex", justo orgulho da marinha mercante italiana.

O palacio fluctuante, que é commandado pelo capitão Frugoni, recebeu a visita das autoridades maritimas e entrou na Guanabara, ficando no ancoradouro. Em seguida, os jornalistas tiveram accesso a bordo do "Rex".

PASSAGEIROS DE DESTAQUE

O ministro do Uruguay em Washington, sr. José Richling, encontra-se entre os turistas do "Rex", bem como os srs.: Eugene Sperry, prefeito de Deal; Harry O. Levi, senador por Maryland; M. Clement, presidente da Pennsylvania Railroad; W. D. Sullivan, director geral da Pan-America Airways; R. W. Groove, presidente da Strachan Schipping; capitão Eric Ritter von Stockar Bernkoff, do exercito austriaco; Harry Preston, presidente do Marchant Bank de Nova York; Henry Heinz, presidente do National Bank de Atlanta; Geo Hutschinson, secretario da Sociedade Nacional de Geographia de Washington; Vincent J. Sweeney, magistrado da Côrte de Justiça de Nova York; Michael Fox, prestigioso presidente da Chicago Mercantil Exchange, e sr. Silvino da Silva, da Pan American Union.

UM GRANDE PRODUCTOR CINEMATOGRAPHICO

O grande productor de "cartoon movies", desenhos animados, dos Estados Unidos, sr. Leon Schlesniger, tambem viaja no "Rex".

Pretende elle produzir este anno 36 films, um dos quaes sobre motivos do "folk-lore", brasileiro.

UM DOS MAIORES INDUSTRIARIOS DE TRANSPORTES DO MUNDO

Acha-se em viagem, puramente de recreio, o sr. M. W. Clement, presidente da Pensylvania Railwad Cº., uma das maiores ferrovias do mundo, que liga todo o territorio norte-americano, de Nova York ao Pacifico.

UM MINISTRO DE DEUS

Entre os innumeros passageiros destacava-se o reverendo Victor, de Chicago, que, depois de dar suas impressões sobre a belleza da nossa bahia, referiu-se ligeiramente á situação da Igreja Catholica nos Estados Unidos.

DONA DAS MAIORES COUDELARIAS DOS E. E. U. U.

Viajam tambem a bordo do "Rex" a viuva Harry Payne Whitney e sua filha Flóra, proprietaria das maiores coudelarias dos Estados Unidos.

O "REX" DEIXARA' O RIO, NA PROXIMA SEGUNDA-FEIRA

O Super-transatlantico da companhia Italia, que atracou á praça Mauá, permanecerá na Guanabara até ás 10 horas da noite de segunda-feira, quando zarpará de regresso a Nov York.

Algumas dezenas de turistas, desejosos de conhecer S. Paulo, viajarão de trem para a capital paulista.

O "Rex", durante a sua estada no Rio, realizar-se-ão varias festas promovidas pela Italmar, representante aqui da Companhia Italia.

Para as obras da duplicação do trecho Volta Redonda-Saudades

Ao ministro da Fazenda, o titular da Viação remetteu exposição de motivos que justifica ao sr. presidente da Republica a necessidade da abertura de um credito especial de 3.504:176$300, para attender ás despesas oriundas das obras de duplicação do trecho "Volta Redonda-Saudades" da Estrada de Ferro Central do Brasil.

No Rio Mr. Leon Schlessinger, productor-associado da Warner Bros.

Chegou hontem á bordo do transatlantico Rex

Em viagem de recreio, chegou hontem ao Rio de Janeiro, entre os passageiros do super-transatlantico Rex, Mr. Leon Schlessinger, um dos veteranos da cinematographia e figura destacada entre os directores e productores dos desenhos animados, pois como productor associado da Warner, dirige a organização productora dos desenhos coloridos Merrie Melodis e ainda os famosos Looney Tunes, onde surgem as popularissimas figuras de Bosko e Porky.

S. S. viaja como touriste, desejoso de conhecer novos horizontes, fazendo-se acompanhar por Mrs. Schlessinger. No cáes foi recebido pelo gerente geral da Warner no Brasil, Mr. A. S. Abeles, jornalistas e vultos da cinematographia.

O Fim de Um Flagello Innominavel!

Em Todo o Começo do Anno de 1939 a População Carioca Não Mais Experimentará o Desespero da Falta Dagua Que Lhe Será Fornecida em Quantidade Superior ao Consumo Mais Excessivo

(Continuação da 1ª. pagina)

CRITERIO DE ESCOLHA

Verificada a necessidade de se satisfazer aos reclamos da população, de molde a abastecel-a por periodo dilatado e tanto quanto possivel duas soluções se apresentaram á escolha dos technicos. O aproveitamento das grandes massas de agua embora distantes, que attendesse ao desenvolvimento da densidade crescente da metropole. Dois planos se destacaram: o abastecimento pelo rio Parahyba e pelo ribeirão das Lages.

A primazia da escolha coube a este. Era o plano da preferencia do illustre technico do Serviço de Aguas, acima alludido. E nessa escolha se fundamentou o decreto de 14 de novembro de 1933, que ia imprimir rythmo empreendedor á solução do momentoso problema.

Não nos cabe nestas ligeiras annotaçocs historiar as diversas phases das "demarches" para o solucionamento da questão de abastecimento dagua do Rio de Janeiro.

Enumeremos, apenas, as etapas mais salientes:

No dia 24 de maio de 1935 teve logar a concorrencia para a execução das obras. Comparecem nove licitantes, sendo oito para a execução por empreitada. Apenas um opta pela concessão. E' o escolhido. Todas as attenções se voltam para este. Quem é a firma, sufficientemente corajosa, que se arrisca financiar, empreender, realizar e, que é mais difficil, duro, incompreensivel, esperar para mais tarde o resultado de seus ingentes esforços, abalançando esgotar seus recursos em obra de tanto vulto quão ousada realização?

DAHNE, CONCEIÇÃO & CIA VENCEM A CONCORRENCIA

A firma, embora conhecidissima no Rio Grande do Sul, não é notoria na Capital Federal. O presidente Getulio Vargas, que se familiarizara com a capacidade de execução dos concessionarios, não trepida em prestigial-os. Assim é assignado o contrato em 15 de junho de 1936, é registado no Tribunal de Contas no dia 5 de outubro e em dezembro de 1936 são iniciadas as formidaveis obras que haverão de livrar a população carioca do supplicio tantalico da sêde.

Os espiritos scepticos continuaram no cumprimento do fadario das rãs. Coaxaram difficuldades. Insinuaram descrenças. Mas, deante da fé de officio apresentada pela firma victoriosa de Porto Alegre, emmudeceram objecções, dissiparam duvidas, impoz-se a fé inabalavel da capacidade realizadora da engenharia nacional.

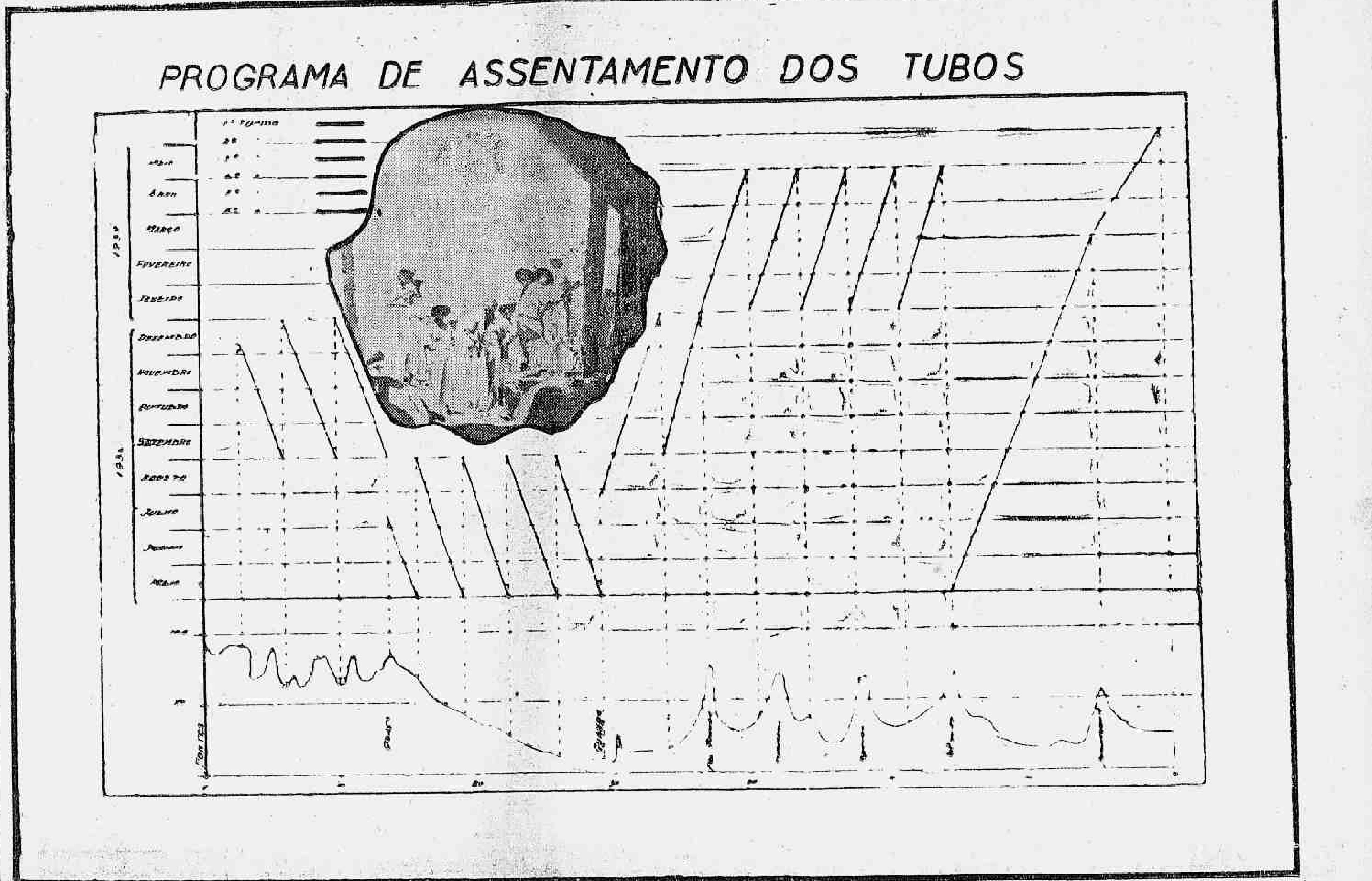

Resumo dos mappas e graphicos de programmação organizados para o serviço de assentamento de tubos que fornece uma visão mais ou menos perfeita da exequibilidade das obras dentro dos limites de tempo estabelecidos no contrato da concessão. No centro deste graphico se vê a abertura do Tunnel nº. 2 quasi concluido com os demais da série de 5 empreitados pela firma concessionaria

A firma Dahne, Conceição & Cia., constituida pelos engenheiros Frederico Dahne, Ildo Meneghetti, Jorge de Mello Feijó, Laury Antunes Conceição e Vasco de Mello Feijó, executa e já realizou obras de vulto, que não se arreceia em porfia com outras mais antigas, e que se podem enumerar, nos dados positivos, eloquentes dos montantes abaixo:

Obras executadas:

EM PORTO ALEGRE:		
Calçamento em concreto armado e parallelepipedos	12.300:000$	
Faixa de concreto armado para os arrabaldes	5.950:000$	
Faixa circular em concreto armado ligando os arrabaldes	4.300:000$	
Calçamento em concreto armado para a Tristeza	2.250:000$	
Calçamento em concreto armado na Avenida Borges de Medeiros ..	690:000$	
Edificações, saneamento e arruamento	22.000:000$	47.490:000$
EM PELOTAS:		
Calçamento em concreto armado e parallelepipedos	5.500:000$	
Installações domiciliares	660:000$	6.160:000$
EM ALEGRETE:		
Serviço de Aguas e Esgotos	6.000:000$	
Edificações	500:000$	6.500:000$
EM SÃO LEOPOLDO:		
Construcção da faixa de concreto e obras complementares		5.600:000$
EM GRAVATAHY:		
Construcção da faixa de concreto e obras complementares		2.750:000$
ESTRADAS DE RODAGEM E PONTES:		
Variante na Estrada General Osorio	1.250:000$	
Ponte em concreto armado sobre o Rio Gravatahy	307:000$	
Variante na E. R. Buarque de Macedo	1.100:000$	
Variante na E. R. Rio Branco	700:000$	
Idem, construcção de um trecho na E. R. Venancio Ayres a Soledade	186:000$	3.543:000$
EM DOM PEDRITO:		
Saneamento (aguas e esgotos)		2.900:000$
(EM ANDAMENTO)		
EM PORTO ALEGRE:		
Construcção do Entreposto do Leite ..	600:000$	
Construcção do Matadouro Modelo ..	6.233:500$	
Sociedade da Banha	7.000:000$	13.833:500$
EM JAGUARÃO:		
Saneamento (Aguas e Esgotos)		3.200:000$
ESTRADAS DE RODAGEM:		
Consolidação asphaltica de 83 kilometros da E. R. Gravatahy-Osorio		8.181:000$
COLONIZAÇÃO RACIONAL DA ZONA COMPREHENDIDA ENTRE OS RIOS BURICA' E TURVO NA MARGEM ESQUERDA DO RIO URUGUAY:		
Prolongamento do ramal ferroviario de S. Angelo da Estação Giurá a Santa Rosa, construcção de 300 kilometros de estradas de rodagem e caminhos vicinaes; demarcação e colonização de 5.000 les coloniaes		15.000:000$
RIO DE JANEIRO:		
Adductora do Ribeirão das Lages		100.000:000$
TOTAL		215.157:500
OBRAS FINANCIADAS		166.955:000$

RES NON VERBA...

Todavia, proliferam os Sãos Thomés, que adoptam, por méro snobismo, a attitude mental muito commoda de negar á evidencia, não se abalando em constatar "in loco", o que se faz antes de adduzir descrenças que se não justificam, deante do esforço denodado da capacidade alheia... A gritaria em face da agua minguada e escassa se extrema na estação do estio. Agua! Agua! Agua!

Ella virá abundante por dilatados annos, — declaram-nos com a convicção dos que sabem, os technicos da Inspectoria de Aguas. São elles os medicos especialistas da maior doença carioca. Elles sabem o que dizem e porque o fazem. Não fosse o projecto de adducção do Ribeirão das Lages elaborado pela 5ª divisão da Inspectoria de Aguas, então sob a competente chefia do provecto engenheiro Henrique de Novaes, que acima citamos, e actualmente sob a competente direcção do engenheiro Marcello Brandão, que tambem exerce a fiscalização das obras por parte do governo federal.

E' que essa repartição, da qual é director o illustre engenheiro Alberto Amarante, conhece a situação dos andamentos das obras, pois a ella são submettidos á approvação todos os estudos executados pela firma Dahne, Conceição & Cia., propondo a execução de algumas variantes e feitos no sentido de tornar mais rapida a execução dos trabalhos, augmentando tambem o factor de segurança da linha adductora pelo afastamento das encostas perigosas, onde seria possivel a verificação de desmoronamentos de terras, etc.

E' a conjugação de esforços da engenharia nacional para o solucionamento rapido tanto quanto possivel mas seguro e definitivo do problema de abastecimento de agua abundante da população carioca.

Todavia, os descrentes

QUEREM VER PARA CRER...

Pois bem, vejamos. A reportagem do DIARIO CARIOCA instada por milhares de leitores, tinha que se lançar em campo para verificar o estado em que se encontram as obras que irão pôr um paradeiro no flagello da falta dagua. A empresa não era facil. Mas as difficuldades foram vencidas pela maneira attenciosa e captivante com que se promptificaram em attender á justa curiosidade jornalistica, os socios da firma concessionaria, Dahne, Conceição & Cia.

E assim começa a reportagem... Manhã solarenga, morna e ennervante. O sol caustica, desafia o animo, o reporter se compenetra da missão de informar o publico, e se dispõe a empreender a viagem ao Ribeirão das Lages.

Trata-se dum riacho que era um curso dagua relativamente pequeno, — descarga em estiagem de uns 1.600 lts. por sec., — em 1904, quando se iniciaram na sua bacia as obras de aproveitamento hydro-electrico, utilizando as cachoeiras do Salto, cujo desnivel total é de 280 mts. A companhia canadense The Rio de Janeiro Tramway, Light & Power Co. Ltd. levantou ali, no topo superior das quédas, uma barragem de 35 metros de altura sobre o alveo natural, a qual, represando as aguas numa extensão de 30 kilometros, formou um grande lago artificial, cuja capacidade é de 222 Mm3. (duzentos e vinte e dois milhões de metros cubicos). Dest'arte, o regime do Ribeirão das Lages estabilizou-se. Em 1914, a mesma empresa acima referida derivou para o açude do Salto (assim se denomina o lago artificial do Ribeirão das Lages), pelo intermedio de um tunel de 8.430 metros, parte das aguas do rio Pirahy, da vertente do rio Parahyba. Resulta que, actualmente, a descarga do antigo Ribeirãozinho de 1.600 lts. por sec., elevou-se a cerca de 12.000 lits./sec., em média, dos quaes se pretende aproveitar 5.280 lts. para o abastecimento dagua do Rio de Janeiro.

Cumpria visital-o. Dali partiriam os tubos da grande adductora que vae supprir a Cidade Maravilhosa do precioso liquido de que ella tanto carece.

PANTANOS TRANSFORMADOS EM VALLES FERTEIS E FELIZES

Setenta kilometros horarios. O automovel aereo dynamico nos conduzia celere, fauces esfumacentas, abrindo nuvens de pó, na magnifica Estrada Rio-S. Paulo. Devoramos o Districto Federal em sua extensão. Antes de abandonal-o um posto de vigilancia policial nos detem. Pergunta-nos o destino:

— Os srs. vão a São Paulo?

— Não, apenas visitar o Ribeirão das Lages e as obras para o abastecimento dagua que lá se executam...

O representante da autoridade dá o desejado passe. Atravessamos a ponte que separa o Districto do E. do Rio. Em plena Baixada.

O panorama que se descortina surpreende ao reporter. Valles cultivados. Laranjaes novos pontilham de verde oliva montes distantes. A estrada serpenteia graciosa nos descobrindo um futuro celeiro. Os pantanos enxutos como que se envergonham do assassinio indefeso que impiedosamente praticaram...

O FIM DO IMPERIO DA MALARIA

Estavamos, sabidamente, no antigo e receado Imperio da Malaria. A tristemente famosa Baixada onde se sepultaram tantas vidas victimas do "anopheles" apresentava aspecto differente.

Mascarava-se em vestes novas e garridas. Um hymno de trabalho, com casas caiadas e hospitaleiras, crianças brincando em derredor, causava a impressão de um renascimento rural digno de registo.

A imaginação do jornalista antevia ali um centro de producção agricola de grande futuro. Proximidade do grande molock devorador de hortaliças e cereaes, a grande metropole brasileira.

Nem nos apercebemos da derivante que atalhamos na Estrada.

NOS DOMINIOS DA ENGENHARIA

Começavamos a percorrer estradas de serviço construidas pela firma Dahne, Conceição & Cia. para attender ás necessidades das obras.

São 22 kilometros de estradas de optima constituição, que poucos mezes após o inicio do emprehendimento a firma concessionaria retalhou o ingreme terreno daquellas regiões.

Afinal somos conduzidos á séde da 1ª Residencia. Uma edificação confortavel mas rustica. A limpeza aggressiva das paredes, e varandas caiadas de novo, choca-nos a retina na forte convergencia dos raios solares.

Recepção fidalga. Ali se extremam em attenções para com o reporter curioso, indagador e exigente, os engenheiros sob os quaes mais directamente recaem as responsabilidades das obras em andamento.

O dr. Vasco de Mello Feijó, director de campo e socio conceituadissimo da firma Dahne, Conceição & Cia., é uma personalidade moça e forte, que, apesar da singeleza do trato, é um enthusiasta da profissão. S. S. nos acolhe cavalheirescamente. Faz as apresentações:

— Aqui os srs. jornalistas. Apresento o dr. Armando Tavares Monteiro, engenheiro chefe de campo, sob quem se acham os trabalhos executados. Esse é o engenheiro Jorge M. de Széchy, chefe da 1ª residencia, e figura de rara capacidade technica. Aqui o dr. Affonso Duarte Faveret, medico desta residencia e dedicado profissional, especialista no tratamento e prophylaxia da malaria. Esses aqui são os auxiliares e funccionarios de escriptorio desta residencia...

Estavam feitas as apresentações. Entramos nas indagações.

O dr. Vasco de Mello Feijó, com a discreção que o caracteriza, incumbe seu collega dr. Armando Tavares Monteiro em nos dar as informações technicas sob o estado e a programmação das obras:

RACIONALIZAÇÃO DOS TRABALHOS

— Nosso serviço aqui obedece a uma programmação rigorosa que esperamos cumprir através de todos os obstaculos. Embora nos adeantassemos num mez, pois as obras a serem executadas em fevereiro foram iniciadas em janeiro, o avanço que alcançamos nos fortalece a convicção que cumpriremos, quaesquer que sejam os imprevistos, a conclusão dessas formidaveis obras dentro do prazo prefixado, isto é, em 5 de junho de 1939 a agua estará transportada no reservatorio terminal da adductora.

O chefe do serviço de escriptorios da 1ª residencia mostra á reportagem do DIARIO CARIOCA os boletins diarios affixados para o conhecimento dos trabalhadores sobre os saldos e requisições feitas pelo pessoal nos armazens fornecedores

A aductora do Ribeirão das Lages, conforme inicialmente projectada, mediria em projecção horizontal a extensão total de 69.566 mts. distribuidos por quatro distinctas secções:

		Metros
1.ª secção	— Da captação, nos poços das turbinas da usina hidro-electrica do Fontes, até o vale do Guandú	13.850
2.ª secção	— Travessia em syphão do Guandú	19.904
3.ª secção	— Do morro Marapicú ao morro do Capim Melado pelas encostas das serras do Mendanha e do Gericinó	13.040
4.ª secção	— Grande syphão do Capim Melado á serra da Misericordia	18.277
5.ª secção	— Aqueducto na serra da Misericordia	4.495

A 1.ª, a 3.ª e a 5.ª secções seriam linhas mixtas, parte em aqueductos, parte em subterraneo, parte em syphões; a 2.ª e a 4.ª, seriam inteiramente em canalização de pressão. Naquellas secções os syphões seriam singelos, de 2,35 ms. de diametro interno; os

(Continua na 5ª. pagina)

Noticias do Estado do Rio

PAGAMEaTOS NO THESOURO DO ESTADO

Serão pagas hoje, no Thesouro do Estado, ás folhas de vencimentos dos funccionarios correspondentes ao 10º dia util.

ACTOS DO PROCURADOR GERAL DO ESTADO

Pelo desembargador Paulino de Souza Netto, procurador geral do Estado, foi assignada o seguinte acto:

Nomeando o bacharel Eduardo do Amaral para exercer, interinamente, o cargo de promotor de justiça, na comarca de Capivary, durante o impedimento do titular effectivo, que entrou no goso das férias regulamentares.

ALUMNOS GRATUITOS NAS ESCOLAS SUPERIORES

O dr. Rubem Baptista Pereira, director do Expediente do Palacio Ingá, officiou aos directores das Faculdades de Direito, de Educação, Sciencias e Letras de Odontologia e de Sciencias Economicas, todas no municipio de Petropolis, solicitando informar sobre se antes da lei nº. 267, de 1937, indicou o governo algum alumno á gratuidade e, no caso affirmativo, quaes os seus nomes e por ordem de quem foram elles matriculados.

PROCESSOS DE NATURALIÇÕES

Para os devidos fins, o interventor no Estado encaminhou ao Ministerio da Justiça os processos em que José Augusto Seixas e Eliseo José Paes, ambos naturaes de Portugal, pedem lhes seja concedida a naturalização de cidadão brasileiro.

DESACCUMULAÇÕES DE DIVERSOS CARGOS PUBLICOS DO ESTADO

Pelo interventor fluminense foram assignados os seguintes actos:

Exonerando: Ivo de Almeida Santos, do cargo de medico legista do Instituto Medico Legal, em virtude de ter optado por cargo federal; a pedido, os seguintes professores do Instituto Commercial de Campos: Protogenio de Miranda Sobral, cathedratico de Geographia e Chorographia; Zelia Almeida Sobral, professora cathedratica de Mathematica; Rossini Morison, cathedratico effectivo de Inglez; Carlos Gualda, cathedratico effectivo de Portuguez; Cirene Fernandes, professora de Historia do Commercio, Meteorologia e Technologia Meteorologica; e Guilherme José Alves da Silva, professor de contabilidade, por terem optado por outros cargos; a pedido, o professor Lourival Gomes de Andrade, do cargo de director da Escola Regimental na Força Militar, por haver optado pelo cargo federal que exerce; a pedido, o dr. Augusto Nascentes Tinoco, do cargo de medico do Departamento de Saude Publica do Estado, por haver optado pelo cargo de professor cathedratico do Lyceu de Humanidades "Nilo Peçanha", e o dr. Ivo de Almeida Santos, do cargo de medico legista do Instituto Medico Legal da Policia Civil do Estado, por haver optado pelo cargo que exerce no Districto Federal; d. Zilka de Vasconcellos, do cargo de coadjuvante do ensino da 3ª classe da Escola de Aprendizes Artifices em Campos, por haver optado pelo cargo de adjunta effectiva estadual; o dr. Moysés Xavier de Araujo, do cargo de assistente technico do Departamento de Educação do Estado do Rio de Janeiro, por haver optado pelo cargo de professor do Ensino Secundario Technico do Districto Federal; e os inspectores regionaes do Departamento de Educação do Estado do Rio de Janeiro: dr. Francisco Mendes de Oliveira Castro, por haver optado pelo cargo de assistente da Escola Nacional e Engenharia da Universidade do Brasil; dr. Roberto Pessoa e professor Paschoal Leme, por haverem optado pelos cargos que exercem na Prefeitura do Districto Federal; o dr. Sylvio Lontra Costa, do cargo de professor cathedratico de Microbiologia da Escola de Pharmacia e Odontologia de Campos, por haver optado pelo cargo de medico do Centro de Saude do Municipio de Campos e o professor José Cunha da Gama e Abreu, do cargo de cathedratico da cadeira de Prothese da mesma escola, por haver optado pelo cargo de inspector de ensino da Prefeitura Municipal de Campos; a pedido, as seguintes professoras do Estado do Rio de Janeiro: Guilhermina Trindade Kleinsyene, adjunta effectiva de Nictheroy; Semiramis de Souza Mello, adjunta effectiva do municipio de Cantagallo; Izis Taveira Serrão, adjunta effectiva de São Gonçalo; Hely Pinheiro, adjunta effectiva de Nictheroy e Esther Bella Tavares, professora interina de Nictheroy, por terem optado por outros cargos; as professoras da Escola Profissional "Aurelino Leal", de Nictheroy: Dagmar Medella da Costa, cathedratica de Educação Physica e Hygiene; Mathilde Piquet Moreira da Silva, mestre de modas; Marietta F. Possolo de Sampaio, professora substituta de desenho; Haydéa Nabuco de Freitas, professora de desenho e Maria da Gloria Cunha Vianna, professora auxiliar, por terem optado pelos cargos que exercem no Districto Federal; o professor Lourival Antão da Silveira, do cargo de cathedratico effectivo de Pathologia e Therapeutica Applicada da Escola de Pharmacia e Odontologia de Campos, por haver optado pelo cargo de cirurgião-dentista do Centro de Saude da Directoria de Saude Publica do municipio; dr. João de Almeida Filho, do cargo de cathedratico de Anatomia, por haver optado pelo cargo de inspector sanitario contratado da Directoria de Saude Publica do municipio de Campos; a professora Maria de Almeida Gloria, do cargo de cathedratica effectiva da cadeira de Pharmacologia, por haver optado pelo cargo de pharmaceutica da Directoria de Saude Publica do municipio de Campos, e o dr. Alberto de Vasconcellos Cruz, do cargo de cathedratico de Medicina Legal da Escola de Direito "Clovis Bevilacqua", todos professores da Escola de Pharmacia e Odontologia de Campos; os seguintes professores do Lyceu de Humanidades de Campos: Alayde Gomes, Maria Augusta Fritsch Duncan, Paulo de Miranda Sá Barroso, dr. Francisco da Costa Nunes, Manfredo de Araujo Carvalho e dr. Abelardo Falcão, por terem optado por outros cargo de contador da Escola Technica Fluminense, por haver cargos; Hypolito Vannier, do optado pelo cargo que exerce na Secretaria da Agricultura, Viação e Obras Publicas; d. Alredina de Faria Egypto, do cargo de adjunta interina de Entre Rios, municipio de Parahyba do Sul, por haver optado pelo cargo de professora effectiva municipal do mesmo municipio; a pedido, José de Castro Botelho, do cargo de cathedratico de piano do Conservatorio Livre de Musica do Estado do Rio de Janeiro, por haver optado por outro cargo; os seguintes professores da Escola de Direito "Clovis Bevilacqua", dr. Godofredo Nascente Tinoco, professor de Direito Publico Constitucional, dr. Alvaro Ferreira da Silva Pinto, cathedratico de Direito Penal, dr. Guaracy de Albuquerque Souto Mayor, cathedratico de Direito Judiciario Civil e o dr. Caetano Pinheiro, professor da 2ª cadeira de Direito Judiciario Civil, por terem optado por outros cargos; os seguintes professores da Escola do Trabalho do Estado do Rio de Janeiro: Djvaldo Ferreira d'Oliveira, professor de Desenho Profissional; José Motta, professor de Mathematica; Oswaldo Soares de Souza, professor effectivo de contabilidade; João Mallet de Souza Aguiar, professor cathedratico de Economia Politica e Honorio Peçanha, professor de Desenho, por terem optado por outros cargos.

Nomeando: — Carlos Mendes Gomes da Rocha, para exercer o cargo de delegado de policia do municipio de Cabo Frio;

Antonio Demetrio, para exercer, interinamente, o cargo de carcereiro de 3ª classe do municipio de Carmo, na vaga aberta com a aposentadoria de Antonio Fortunato da Costa Soares.

NO LYCEU "NILO PEÇANHA"

Pelo dr. Luiz Palmier, director do Lyceu "Nilo Peçanha" e Escola Normal de Nictheroy, foi assignado o seguinte expediente:

Emilio de Oliveira Santos — pedindo matricula por transferencia — Deferido; Lia Barata e Armando Carioni — pedindo devolução de certidão de edade — Devolva-se ficando cópia. Nadyr de Souza Lucas — pedindo guia de transferencia — Expeça-se a guia. Alberto Furtado Grabowski — pedindo promoção — Deferido. Maria da Conceição Grandelle — Dalva Pereira da Silva Francisco da Silva Gomes, Ivan Siqueira Massiére, Paulo de Farias Mello, Manoel Simão Buchbinder, Libia Gloria Lopes de Aguiar Ximenes, Albina da Conceição Gens, Neusa Moeda dos Reis, Orlando Gomes Araken Brandão Fonseca, Francisco Barbosa Soares, Edina Alves, Joanna Anna Parodi, Dilma da Silveira Paiva Jacy Ribeiro Bellas, Joel Ribeiro Bellas, Alberto Taylor Renato Pinto de Avellar, America Queiroz Araujo, Luiza Cecilia Loretti, Maria Boroydes Soares, Mary Valladares Figueiredo, Lerida de Oliveira Rocha, Carlos Alfredo Pinho de Bustamante Sá, Yedda Gonzaga Lopes Atalá Chateaubriand Drummond, Roberto Soares Baker, Rodney Soares Baker, Cylene Sodré de Oliveira, José Geraldo Castel, Lucy Marques, Yone de Vasconcellos Bony, Wilmar Gomes Cruz Juracy Ferreira — Pedindo inscripção ao exame de admissão — Deferido.

DR. BRANDINO CORRÊA

Molestias do apparelho genito-urinario no homem ou na mulher — OPERAÇÕES — Utero, ovarios, prostata, rins, bexiga, etc. Cura rapida por processo moderno sem dor da

GONORRHEA

e suas complicações — Prostatites, orchites, cystites, estreitamentos, etc. Diathermia, Darsonvalização — Rua da Assembléa n. 23-sob. das 14 ás 18 horas. Domingos e feriados, ás 7 horas.

HEIDER VILLARES SUCENA — FAUSTO DE FREITAS E CASTRO

ADVOGADOS

RUA DA ALFANDEGA, 47-3.º and. (Sala da frente) TEL. 23-0066

ATTENTADO CONTRA os Jornaes em Shanghai

Visados pelos terroristas o "Standard News" e o "Hallmills" — As operações militares deslocam-se no sentido da estrada Peiping-Hankow — O sr. Kung deixará a presidencia do Yuan Executivo

SHANGHAI, 10 — Um porta-voz japonez declarou hoje que a linha central das operações desloca-se da região da estrada de ferro de Tientsin-Pukow para a da ferrovia de Peiping-Hankow. Accrescentou o informante que um contingente de 160 soldados nipponicos marcha rumo ao oeste ao longo da estrada de ferro de Lunghai.

Noticias ainda não confirmadas dizem que desembarcaram na região de Shanghai trinta mil soldados japonezes. Essa força, segundo as mesmas informações, destinam-se á frente central.

Segundo boatos de fonte chineza, os japonezes preparam outras remessas de tropas para a mesma frente. — (U. P.)

A MOBILIZAÇÃO DO MANDCHUKUO

TSINGRING, 10 — O Conselho do Estado acaba de approvar a lei de mobilização geral para o controle de todos os recursos materiaes e humanos do Mandchukuo em caso de guerra. — (U. P.)

ATTENTADO CONTRA O "STANDARD NEWS"

SHANGHAI, 10 — A's 18.30 horas de hoje (hora local), foi arremessada uma bomba contra a redacção do "Standard News", jornal patrocinado pelos elementos britannicos.

O petardo causou ferimentos em tres pessoas.

Os culpados foram immediatamente presos.

Entretanto, a paz de que ora goza esta cidade foi minutos mais tarde novamente perturbada, de vez que outros elementos terroristas lançaram uma granada contra a redacção do "Hallmills", folha americana, situada em Hwamei-Wampao, ferindo um continuo chinez.

E' digno de menção o facto de que o jornal resistiu vigorosamente á censura nipponica. — (U. P.)

NOVO SECRETARIO DAS FINANÇAS

HONG-KONG, 10 — Segundo informes de fonte autorizada, o sr. T. V. Soong substituirá o sr. S. H. Kung, ministro das Finanças e presidente do Yuan Executivo. — (U. P.)

Doadas aos diplomatas as velas da Purificação

AGRACIADO, TAMBEM, O EMBAIXADOR JOSE' BONIFACIO

CIDADE DO VATICANO, 10 (United Press) — Sua Santidade o Papa Pio XI doou aos diplomatas acreditados junto á Santa Sé, inclusive ao embaixador do Brasil, dr. José Bonifacio de Andrada e Silva, as velas que lhe foram offertadas no dia da festa da Purificação.

Todas as velas foram devidamente bentas pelo Summo Pontifice.

O Brasil homenageia os Estados Unidos e a França

O BANQUETE OFFERECIDO PELO EMBAIXADOR SOUZA DANTAS AO SR. DE SAINT QUENTIN

PARIS, 10 (United Press) — O sr. Luiz de Souza Dantas, embaixador do Brasil em Paris, offereceu um banquete em honra do embaixador Saint Quentin.

O embaixador brasileiro, em allocução pronunciada salientou as relações cordeaes existentes entre o Brasil, os Estados Unidos e a França.

NOVOS RUMOS PARA A ECONOMIA FRANCEZA

OS PONTOS PRINCIPAES DO PLANO MARCHONDEAU, SUBMETTIDOS AO EXAME DE UMA COMMISSÃO INTER-MINISTERIAL

PARIS, 10 — Soube-se que o sr. Marchandeau, ministro das Finanças, com o objectivo de accelerar o seu plano, proporá que, futuramente sejam exonerados de taxação os excedentes da producção e os lucros, nas seguintes condições:

Primeiro — Os lucros serão em parte empregados em novas construcções em fabricas e em machinarios.

Segundo — Os lucros poderão egualmente ser empregados em subsidios indirectos ou em obras sociaes, taes como de urbanização, colonias de férias e outras.

Em todo o caso, certas indicações, hoje, diziam que os excedentes da producção e os lucros não serão completamente isentos de pequena taxa. O Estado continuará a cobrar um pequeno imposto, assim mesmo. Uma offerta especialmente interessante será feita aos industriaes exportadores, afim de estimular a exportação e de reduzir o grande deficit verificado no commercio com o exterior. O projecto será submettido a um comité inter-ministerial, composto dos srs. Camille Chautemps, Georges Bonnet, Chapal, Steeg e Marchandeau, depois do que será pedida a approvação do conselho economico nacional. O plano do actual ministro das Finanças é a segunda tentativa effectuada, nos ultimos doze mezes, junto aos industriaes, com o fim de expandir o programma governamental. Sob o ultimo governo do sr. Chautemps o então ministro das Finanças, sr. Georges Bonnet, offereceu uma emissão de titulos de renda dos emprestimos, destinados ao reequipamento das fabricas. O offerecimento, comtudo, encontrou poucos interessados. Até o presente não se constatou qualquer resultado visivel produzido pelo inquerito do bureau nacional da producção. — (U. P.).

Sr. Georges Bonnet

O proximo lançamento dos novos refrigeradores Frigidaire

Sabemos, de fonte segura, que a General Motors do Brasil deve, dentro em pouco, lançar no mercado seus novos apparelhos refrigeradores.

Ao que nos informaram, os novos refrigeradores Frigidaire trazem muitos melhoramentos, capazes não só de attrair a attenção, mas de contribuir mais e mais para o conforto do lar moderno.

E' interessante acompanhar o esforço dessas grandes organizações, como a General Motors, procurando sempre aperfeiçoar os apparelhos que fabricam e conquistar a preferencia pela qualidade.

Preso o ex-vice chanceller da Austria

FRANZ WINKLER, COMPANHEIRO DE DOLFUSS, E' ACCUSADO DE COMMETTER IRREGULARIDADES CAMBIAES

BERLIM, 10 (United Press) — O sr. Franz Winkler, que exercia as funcções de vice-chanceller por occasião da morte do chanceller Dolfuss, foi preso pela policia secreta a 8 do corrente, sob a accusação de ter praticado irregularidades em operações cambiaes.

Dr. Oswaldo Barbosa

PROF. DE CLINICA MEDICA DA FACULDADE DE MEDICINA DO PARA'

Doenças do figado, estomago, pulmões e coração

Installações completas de electricidade medicas, raio X, alta frequencia, banhos hydro electricos e de luz, raios ultra vermelhos e ultra-violetas

EXAMES DE LABORATORIO

CONSULTORIO, 7 de Setembro, 135, 3.º and. 22-0598
RESIDENCIA — Rua Paulino Fernandes, 82 — Botafogo — 26-2231

Um capitão accusado de ter desviado cerca de 200 contos de réis

Foi denunciado hontem, pelo promotor Fernando Moreira Guimarães, na 2ª Auditoria da 1ª R. M., o capitão contador Victos Teixeira Pinto, como incurso no art. 166 do C. P. M., porque exercendo as funcções de almoxarife pagador do 2º R. A. M. lesou os cofres publicos em quasi duas centenas de contos de réis.

DR. PEGO DE AMORIM

(Cirurgião do Hospital S. Francisco de Assis)

Cirurgia Gynecologia e Vias Urinarias

AV. RIO BRANCO, 133 5.º andar — Segundas, quartas, sextas, ás 16 1|2 horas

Doenças ano-rectaes E DOS INTESTINOS

Dr. Lauro Borges

Tratamento das hemorrhoidas sem operações e sem dôr

RODRIGO SILVA, 14 - 3.º 22-1250

Clinica Medico Cirurgica do Dr. Americo Canarica

CONSULTORIO:
RUA VISCONDE DO RIO BRANCO, 31
Elevador — Telep. 22-2849
Diariamente das 4 ás 9 horas
RESIDENCIA:
R. PAULO FRONTIN, 103 2.º andar — Tel. 22 7804

AS MESAS PARA OS FORMIDAVEIS BAILES DO CASINO ATLANTICO JA' ESTÃO A' VENDA NA PERFUMARIA CAMEND, NA CINELANDIA E NA CASA DANIEL, RUA GONÇALVES DIAS

O Fim De Um Flagello Innominavel!

Em Todo o Começo do Anno de 1939 a População Carioca Não Mais Experimentará o Desespero da Falta Dagua Que lhe Será Fornecida em Quantidade Superior ao Consumo Mais Excessivo

(Continuação da 3ª. pagina)

aqueductos, ellipticos, de 2,60 ms. de diametro e igual altura; os tuneis quasi retangulares de 2,60 × 2,60 metros tambem. Nestas secções, assim se destribuiram os diversos typos, aqui summariamente descriptos, de canalizações:

	Metros	%
Aqueductos	17.785 ou	56,67
Subterraneos	9.610 ou	30,62
Syphões	3.990 ou	12,71
Total	31.385	100,00

Na 3.ª e na 4.ª secção as canalizações seriam, respectivamente, triplas e duplas, de diametro interno de 1,50 m. O programma de construcção prévia, em 1930, a construcção inicial de uma canalização apenas, das tres da 2.ª secção, e das duas da 3.ª secção; dada a demora no inicio dos trabalhos, seriam feitas simultaneamente duas das canalizações independentes de cada um destes trechos. No conjuncto, as canalizações typicas assim se distribuiriam:

	Extensões	%
Syphões singelos — D = 2,35	3.900 ms.	25.56%
Syphões duplos — D = 1,50	18.277 ms.	5,74%
Aqueductos —	17.785 ms.	26,27%
Syphões triplos — D = 1,50	19.904 ms.	28,61%
Subterraneos —	9.610 ms.	13,81%
Extensão total	69.566 ms.	

Tivemos que introduzir algumas alterações destinadas, a facilitar á execução das obras e augmentar-lhes sua segurança contra possiveis desabamentos.

A linha Aductora tem uma extensão total de 70.500 metros desde a tomada da agua ájusante da Usina do Fontes até attingir o reservatorio na Serra da Misericordia assim subdivididas as mesmas obras:

2.030 metros de tuneis — ou sejam	2.88%
660 metros de aqueductos — ou sejam	0.94%
1.570 metros de syphões singelos de 2,40 m. — ou sejam	2.23%
50.900 metros de syphões duplos de 1,75 m. — ou sejam	72.20%
15.340 metros de syphões duplos de 1,50 m. — ou sejam	21.75%

Como se vê, preferiu-se neste plano, a maior extensão possivel em conductos forçados, cuja percentagem se eleva agora a 93,20.

Os syphões seriam de concreto armado, esforçando-se a firma concessionaria em fazel-os dos typos mais modernos e perfeitos, de accôrdo, aliás, com as especificações do plano official. Ultimamente, julgou ella conveniente eliminar ainda alguns tuneis, supprimir pequenos trechos de aqueductos e syphões singelos de baixa pressão, e propoz, neste sentido nova variante, estudada em suas linhas geraes pelo autor.

A 2.ª variante de Dahne, Conceição & Cia. figurada em comparação com a 1.ª e com o primeiro projecto official terá a extensão aproximada de 70.500 ms. assim distribuida:

	ms.		
Tuneis	2.030	2,88%	
Aqueductos	660	0,94%	
Syphões singelos de ..2,m40	1.570	2,23%	
Syphões duplos de ..1,m75	50.900	72,20	93,95 %
Syphões duplos de ..1,m50	15.340	21,75	

Representam portanto as canalizações duplas quasi 94 % da extensão total.

Foram, entretanto, neste ultimo plano intercalados varios "stand-pipes" nos sifões maiores, de modo que a maior extensão continua de canalização de pressão, de 1,m75 de diametro interno é apenas de 9.600 ms. Além disto nenhuma derivação para distribuição d'agua será feita em pressão.

Estavamos satisfeitos com a longa e proficiente disssertação technica do competente engenheiro. O dr. Vasco Feijó num requinte de gentileza mandanos servir o café.

SCENAS DE ACAMPAMENTO

— Este aqui é a nossa d. Maria...

Uma figura excentrica de colono europeu transportado ás terras calidas do Brasil.

Estranhamos a designação. O dr. Jorge M. de Szechy nos explica:

—Appellidamos-lhe assim pela dedicação com que trata dos assumptos domesticos do acampamento. Elle possue um ciume por tudo quanto aqui existe. Nem as roupas nossas podemos mexer porque elle não deixa...

Dahi o appellido que nelle se ajusta á medida.

Outra figura sympathica é o encarregado do pessoal o chefe do escriptorio da 1ª residencia. Está ansioso em mostrar o systema de organização adoptado para o controle do pessoal:

— O serviço aqui é feito sob uma fiscalização rigorosa. O pessoal admittido, depois de preenchidas todas as formalidades legaes, além da carteira profissional, possue uma ficha fornecida pela firma, com a identidade e o salario que percebe. O systema de abono é o mais original. O dia do trabalhador é annotado nestes pequenos cartões perfurados de accordo com o salario que elle percebe. Com uma das vias dos cartões o trabalhador póde se dirigir a qualquer dos armazens autorizados pela nossa firma e se abastecer dos generos de primeira necessidade que elle necessitar. Ademais a firma exerce a mais severa fiscalização sobre os preços e a qualidade dos generos fornecidos de molde que o problema do custo de vida está aqui definitivamente solucionado.

Em seguida esse funccionario, com os demais engenheiros, medico e enfermeiro, nos conduz a uma parede de boletins muraes nos quaes são affixados diariamente o quantum percebido pelo operario, saldo existente em poder da firma, de modo que o controle é feito pelo trabalhador sem maior delonga ou difficuldades.

O TRABALHADOR RURAL

A nossa curiosidade porém, não se mostrava contentada.

Queriamos conhecer o regime de trabalho a que são submettidos os operarios ruraes, na sua quasi totalidade nacionaes, alistados em differentes regiões.

O dr. Vasco Feijó sempre solicito nos fornece algumas informações:

—— Temos encontrado alguma difficuldade em reeducar o trabalhador nacional nos indispensaveis preceitos de hygiene afim de os manter prevenidos contra o terrivel flagello que antigamente existia nesta região. Infelizmente, porém, até para tomar banho são forçados diante da disciplina persuasoria que somos obrigados a adoptar afim de que a ausencia de limpesa não infeccione os demais trabalhadores. Quanto á impressão desses nossos auxiliares sobre a firma, aconselho ao jornalista a se distanciar da comitiva, e de os apanhar de surpresa afim de as colher á vontade.

Attendendo ao conselho que ia justamente ao encontro de nossas aspirações, enveredamos por um atalho e no topo de um morro, alcançamos uma turma que sem capataz ali abria um extenso vallado.

—— Patricios. Nós somos jornalistas do Rio. Fômos informados que vocês aqui são submettidos a um regime de ferro, castigados, e explorados de todas as formas — insinuamos perfidamente.

Os trabalhadores entreolharam-se surpresos. Diante de nossa insistencia, responde-nos um obreiro, idoso, typo de mineiro cauteloso e sincero:

—— Oie, seu moço, "nós" aqui vivemo muito bem. Só não "vévé" quem não quer trabaiá, nem tomá banho. Eu que sempre tomei lá em Passa Quatro não só estô "sastifeito" como até vou mandá buscá minha famiá, para occupar uma das bellas casas que a "companhia" mandou installar para nós.

Os demais trabalhadores concordam. Sómente um acha que a cerveja devia ser mais barata no armazem. Outro, porém, rectifica:

—— Afiná cerveja é objecto de luxo, não é para nós, pois não...

Podemos constatar que a apparencia daquelles trabalhadores não poderia ser mais saudavel e satisfeita. Logo em seguida tinhamos a explicação:

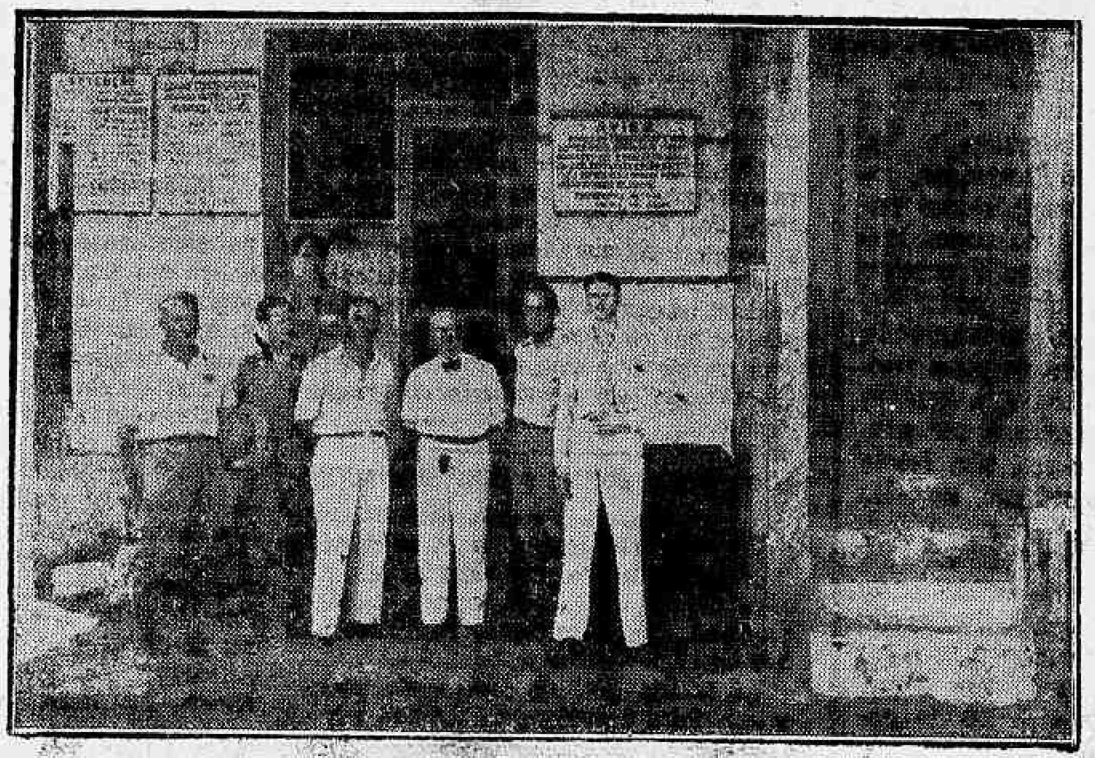

Um grupo tirado em frente da 1ª residencia, quando era iniciado o serviço de inspecção no campo

EM PLENO CAMPO

O dr. Vasco Feijó dá inicio á visita aos trabalhos de campo. O engenheiro Széchy faz questão que conheçamos a sua famosa "perereca" E' um Ford antidiluviano que presta os mais assignalados serviços ao operoso engenheiro.

As estradas de serviço se extendem numa perfeição invejavel, serpenteando os morros, contornando valles, até attingirem ás proximidades das famosas represas do Ribeirão das Lages. Tem a palavra o dr. Vasco Feijó:

—— Aqui se delimitam as jurisdicções da Light e de nossa firma. Da margem de cá, nós empreendemos os trabalhos de assentamento da linha addutora. Vou mostrar aos senhores a abertura do primeiro tunnel, por onde se introduzirão os 450.000 metros cubicos de agua diarios, que irão reforçar o abastecimento do Rio de Janeiro.

Descemos. A longa caminhada nos leva ás margens do Ribeirão famoso. A abertura do Tunnel nº. 1 se nos defronta. E' um trabalho impressioriante. Executado com a competencia e a presteza necessarias a uma conclusão dentro do prazo instituido pela programmação que acima alludimos.

PELA TERRA A DENTRO...

Iniciada a visita aos tunneis, somos apresentados ao jovem e competente engenheiro José Dantas Filho da firma Nestor de Góes & Cia. empreiteira da abertura dos 5 tunneis já atacados na 1ª residencia.

Actualmente todas essas obras estão em andamento, como tivemos occasião de verificar "de visu" e como mostram os clichés que ali apanhamos e que illustram esta noticia.

O primeiro trecho da linha mixta: Tunneis, siphões e aqueductos estão atacados na extensão de 14.000 metros.

Para execução desse primeiro trecho, foi necessario construir 26.000 metros de estradas auxiliares e ainda duas pontes sobre os rios Cacaria e Onça, bem como 46 boeiros de cimento de 1 metro de diametro.

Algumas dessas estradas foram construidas em terrenos pesadissimos, com movimento de 22 a 25 metros de terraplenagem, por metro corrente de estrada.

A abertura dos tunneis vae bastante adeantada, estando todos elles em activa execução como mostram as photographias de que fazemos acompanhar esta noticia.

O movimento de terras para assentar o siphão singelo de 2m,40 de baixa pressão vae adeantadissimo, o mesmo se verificando com os demais siphões de sidero-cimento e que têm 1m,75 de diametro, localizados todos elles nesse primeiro trecho das obras.

EXTINCTOS OS FO'COS DE MALARIA

De retorno ao acampamento, solicitamos uma explicação sobre o estado sanitario daquellas regiões tão mal afamadas.

O dr. Affonso Duarte Ferreira, com a dedicação pelos serviços medicos da 1ª Residencia nos explanou nos seguintes termos:

"Uma grande parte dos trabalhos estão sendo realizados atravessando uma zona malarigena, constituindo um dos serios problemas que têm surgido e preoccupado a firma constructora — a defesa e a protecção do trabalhador, não só contra a malaria como contra o typho e uncinariose.

A prophylaxia da malaria e das outras febres é realizada protegendo-se o operario contra as picadas dos mosquitos anophelinos que são os vehiculos transmissores desses graves males.

Essa defesa consiste nas seguintes medidas acauteladoras:

1) — Construcção de alojamentos com todas as aberturas revestidas de tela fina, para impedir a passagem dos mosquitos. A entrada dos operarios para taes alojamentos é feita por porta dupla antes do anoitecer, dos mesmos só podendo aquelles sairem, quando dia claro.

2) — Pelo saneamento systematizado, drenando todos os trechos pantanosos. Na execução desses serviços de abertura de valas para respectiva drenagem, tem sido dispendida somma grande, attingindo a extensão de taes trabalhos a mais de 16.000 metros.

3) — Pela petrolagem dos fócos derramando-se oleo nos logares pantanosos, nos quaes a drenagem não possa ser feita.

Aos trabalhadores obrigados ao serviço nocturno é empregado o tratamento preventivo da Atebrina.

Com a adopção de taes medidas, tem-se obtido resultados bastante satisfatorios, conseguindo-se a extincção quasi completa dos mosquitos nessa zona de trabalhos, e chegando-se a um optimo estado sanitario geral dos trabalhadores.

Mantém ainda a firma Dah-

(Conclue na 8ª. pagina)

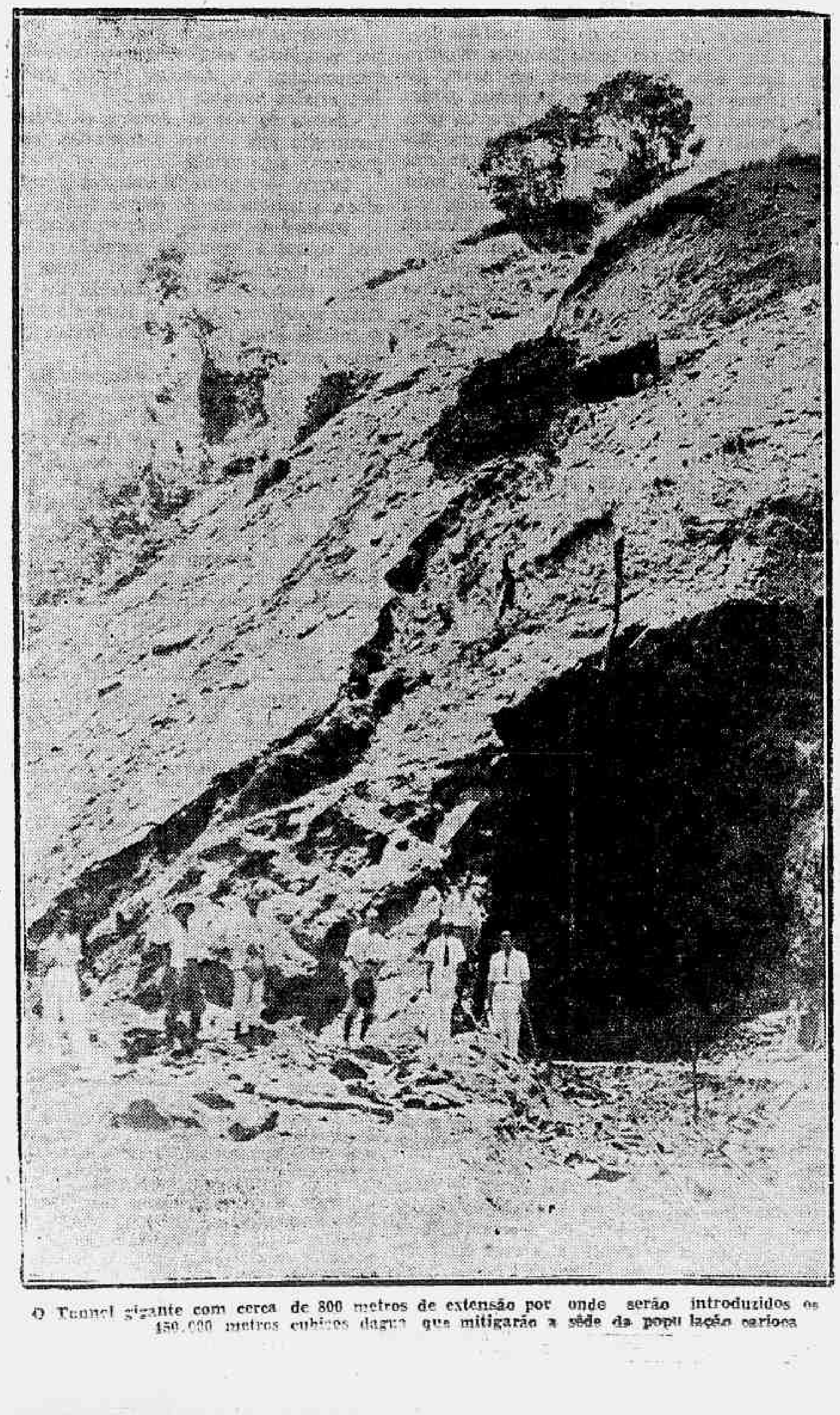

O Tunnel gigante com cerca de 800 metros de extensão por onde serão introduzidos os 450.000 metros cubicos dagua que mitigarão a séde da população carioca

Já estão marcados os exames de admissão

NAS ESCOLAS TECHNICAS SECUNDARIAS DA PREFEITURA

Pelo dr. Faria Goes, superintendente de ensino secundario da secretaria de Educação e Cultura, em edital hontem assignado, foi fixada a data de inicio das provas de admissão ás escolas technicas secundarias municipaes.

A' 18 e 19 do corrente, em todas as escolas realizar-se-ão as provas de mathematica e de portuguez, a 21, os testes de intelligencia nas escolas Amaro Cavalcanti, Rivadavia Correia, Paulo de Frontin, Souza Aguiar; a 22 a mesma prova no I. João Alfredo, escolas Bento Ribeiro, Orsina da Fonseca e Visconde de Cayrú e a 23, ainda os referidos testes, nas escolas Santa Cruz e Visconde de Mauá.

Todas as provas, excepto as de testes de intelligencia das escolas technicas secundarias Santa Cruz e Visconde de Mauá, que terão inicio ás 11 horas, começarão, ás 14 horas.

Assistencia medica ás familias dos jornalistas syndicalisados

O Syndicato dos Jornalistas Profissionaes, reconhecido pelo governo federal, como instituição representativa da classe, recebeu mais uma generosa offerta, em favor das familias dos seus associados e que consiste no seguinte telegramma:

"Sr. presidente do Syndicato dos Jornalistas Profissionaes — Rua do Ouvidor n. 189, 1º andar — Rio — Communico a v. s. que a directoria do Syndicato Profissional de Parteiras do Districto Federal, com séde á rua dos Invalidos n. 178, deliberou manter, em sua Policlinica, gratuitamente, tres leitos destinados a gestantes esposas de jornalistas syndicalizados, bem como conceder o abatimento de 30 % nas tabellas de tratamento de senhoras, das familias dos jornalistas, que necessitem de assistencia obstetrica, ginecologica e prenatal. Saudações. — (a) Nathalia Pacheco de Carvalho, presidente".

Hemorrhoidas

Cura radical sem dôr e sem operações, por processos modernos. Doenças ano-rectaes, rectites, estreitamentos, fistulas e doenças venereas. Cirurgia do recto.

Dr. Joaquim de Oliveira

(Assistente do serviço de doenças ano-rectaes da Cruz Vermelha)

Cons.: Rua Visconde Rio Branco, 31-1.º and. Tel. 22-2949—das 4 1|2 ás 7. Res. 28-0125

O juiz Saboia Lima visitou a succursal da A. I. P. P.

Esteve hontem em visita á succursal da Associação de Imprensa Periodica Paulista o dr. Augusto Saboia Lima, juiz de Menores do Districto Federal. O illustre magistrado, cuja obra de assistencia aos menores desamparados está sendo das mais relevantes, demorou-se em palestra com numerosos jornalistas que se encontravam na séde da A. I. P. P., reaffirmando a sua grande sympathia pela imprensa. O dr Saboia Lima foi cercado das maiores attenções pela direcção da succursal do orgão da classe dos periodistas nacionaes.

PAGAMENTOS NA PREFEITURA

Serão pagas hoje, na Prefeitura, as seguintes folhas de janeiro p. findo:

NA 1ª SECÇÃO — Livro numero 24 — Guichet 2; Livro n. 25 — Guichet 4; Livro numero 26 — Guichet 6; Livro n. 27 — Guichet 8; Livro numero 28 — Guichet 9.

NA 2ª SECÇÃO (Pessoal Operario) — Livro n. 222 — Fazenda Modelo — No local; Livro n. 223 — Mattas e Jardins — Guichet n. 2; Livro n. 224 — Idem — Guichet n. 4; Livro n. 225 — Guichet n. 6 — Mattas e Jardins; Livro n. 227 — Mattas e Jardins — Guichet n. 8; Livro n. 233 — Secção Tijuca — No local; Livro numero 243 — Secção Santa Thereza — No local.

NA 3ª SECÇÃO (Cauções) — Ugo Bernardino, Cia. Auxiliar de Viação e Obras (2 pet.), "Cobrasil" Cia. de Mineração e Metallurgia "Brasil" (2 pet.).

Restituições — Affonso Cabral, Guiomar Ribeiro Cavalcanti, Godofredo Marques, Standard Oil Company of Brasil (1º Regimento de Aviação — Ministerio da Guerra).

COLLEGIO INDEPENDENCIA

A cidade escolar do Engenho Novo com inspecção permanente — Rua Barão do Bom Retiro, 226 — Tel. 29-1770

Até ao dia 15 do corrente estão abertas as inscripções para os exames de admissão ao primeiro anno gymnasial. Aceitam-se candidatos estranhos e transferencias para qualquer série do curso secundario. Continuam funccionando as aulas intensivas e as do curso de férias.

Fortalecer o corpo para ter bons nervos

A vida ao ar livre, a alimentação nutritiva, o repouso periodico e os exercicios physicos são indispensaveis para fortalecer o corpo e manter o systema nervoso em boas condições de attender á agitação dos tempos presentes. Nem toda gente sabe orientar-se, neste sentido, porque desconhece, infelizmente, noções elementares de hygiene, não obstante os livros existentes sobre o assumpto. Não se aprende hygiene "por intuição", mas pelo estudo e pela observação. Ha regras alimentares, ha preceitos prophylaticos, que devem ser conhecidos com certos pormenores para serem efficientemente praticados. Em relação á alimentação, por exemplo, é uma verdadeira lastima! A maioria do povo "come", mas não se alimenta. Dahi serem frequentissimos os sub-alimentados, os predispostos á tuberculose, os nervosos e irritaveis por simples carencia nutritiva, especialmente de certos elementos indispensaveis ao organismo. A carencia phosphorica, por exemplo, manifesta-se por disturbios da esphera nervosa, a destacar a falta de memoria, o desanimo, a inquietação, as palpitações, a incapacidade para esforços prolongados. As victimas destes males devem orientar-se pelos preceitos da hygiene moderna e, ao mesmo tempo, procurar um medico. No caso de carencia phosphorica serão, com certeza, recommendadas as injecções de Tonofosfan da Casa Bayer, que em poucos dias retemperam as forças physicas e nervosas das victimas.

A Posição do Brasil

Os problemas politicos e sociaes sul-americanos só preoccupavam aos europeus quando ligados aos interesses economicos e culturaes do Velho Mundo. Por esse motivo, até ha pouco, o mundo latino-americano era encarado como uma dependencia da Europa mediterranea, ligado ás velhas raizes da civilização do Lacio. Desse modo, estudando o meio politico do continente, os observadores e sociologos europeus limitavam-se a registar se havia qualquer modificação ou desvio nas tradicionaes influencias ibericas, francezas ou romanas dos nossos costumes. Os europeus tinham mesmo a convicção profunda de que continuariamos a ser, ao longo do seculo XX, uma méra dependencia ou succursal do Velho Continente, ao qual permaneceriamos fiéis pelos laços raciaes e economicos.

* * *

Era essa a razão pela qual nunca os pensadores, ou antes, os publicistas europeus, ligaram muita importancia á doutrina de Monroe. Quasi todos a encaravam como uma tendencia imperialista frustrada, em vista da formação historica dos paizes ibero-americanos. Argumentavam com capciosas allegações de ordem ethnica, concluindo que a unidade politica americana não passava de uma méra utopia. Quando muito admittiam que essa unidade só seria attingida num futuro remoto, sobre o qual não poderia ser feito na actualidade nenhum juizo concreto.

Mas, acontece que o pensamento europeu se enganou redondamente em suas previsões, que aliás não se baseavam em nenhum criterio de ordem scientifica.

* * *

O proprio movimento de emancipação politica das nações do continente constitue um phenomeno de grande significação historica, o qual não póderia ter passado despercebido aos olhos dos sociologos da Europa.

E já agora a situação mundial soffreu radicaes transformações, desviando-se do Velho Continente o eixo da civilização moderna. A Grande Guerra apressou esse processo historico, mostrando aos europeus a superioridade todo-poderosa da technica americana. Esse ponto é de capital importancia para a civilização contemporanea, porque permittiu á America um avanço consideravel em todos os dominios do progresso humano, sendo vencida em poucos annos uma etapa que os povos europeus sómente percorreram em varios seculos.

Por esse motivo, não apenas grande parte da riqueza moderna passou a pertencer á America, principalmente aos Estados Unidos. A civilização americana tambem se affirmou perante o mundo, destruindo velhos preconceitos e incutindo nos demais continentes a convicção de que já não eramos uma simples dependencia colonial da Europa.

Nossa civilização impoz definitivamente suas caracteristicas proprias, que a cultura européa teve de tomar em consideração.

* * *

Aproveitando-se da confusão reinante nos primeiros dias que se seguiram á proclamação do Estado Novo, certos jornaes europeus fizeram constar que o Brasil havia rompido ou contrariado as suas ligações e tendencias americanas, passando a gravitar em torno de eixos europeus. Grande parte da propria imprensa norte-americana deu curso a esses boatos, tecendo commentarios os mais desencontrados sobre o alcance das transformações politicas recentemente operadas no Brasil.

Desautorizando as noticias divulgadas nesse sentido, o presidente Getulio Vargas, encontrando-se ha um mez com o general Agustin Justo, fez categoricas declarações a respeito da posição politica do Brasil, que continúa integrado na civilização americana e fiél aos principios de unidade e de pacificação de todos os paizes do Continente.

* * *

Por sua vez, interrogado ha poucos dias em Bello Horizonte, sobre os desvios annunciados no rumo pan-americanista de nossa tradição politica, o ministro Francisco Campos fez affirmativas concretas em sentido contrario, accentuando que tudo não passava de pura fantasia. E accrescentou que sempre fomos e continuariamos a ser profundamente americanos, não tendo nenhum fundamento as noticias propaladas sobre a nossa dependencia ao eixo Roma-Berlim.

As declarações do ministro da Justiça tiveram larga divulgação internacional. Referindo-se ao facto, "La Prensa" de Buenos Aires, que recebeu a Carta de 10 de novembro com reservas, acaba de accentuar que aquellas declarações constituem uma verdadeira profissão de fé politica, põem em relevo os nomes publicos americanos e mostram, acima de tudo, que determinadas forças da extrema esquerda e da extrema direita, estabelecidas em algumas nações da Europa, são plantas inteiramente estranhas ao sólo e clima da America, onde jámais poderão vingar.

Já vae assim o novo regime brasileiro sendo compreendido no exterior, através do pensamento dos homens eminentes que o representam.

TOPICOS

COMMISSÃO DE DOUTRINA

O governo inaugurou um serviço de propaganda do regime, que ficou a cargo da Commissão de Doutrina e Divulgação. Esse orgão technico esclarece a opinião publica sobre a ideologia do Estado Novo, explicando-a ou simplesmente commentando-a nos seus principaes aspectos.

Aliás, todos os governos europeus têm os seus serviços de propaganda devidamente organizados, mesmo os que permanecem fieis ao regime liberal. E' que a necessidade dessa divulgação constitue um imperativo da época moderna, na qual o Estado intervém directamente na educação popular, orientando-a de accordo com os seus interesses. Falando recentemente em Porto Alegre, o presidente Getulio Vargas accentuou que o novo regime brasileiro tem a sua doutrina propria e que a divulgação, o ensino e a applicação da mesma, na obra educacional do Estado, são obrigatorias. Isso significa que a Commissão de Doutrina está encarregada duma missão da maior importancia, agindo como um verdadeiro orgão de Estado.

Ainda não foi decretada a nova lei de imprensa, mas o serviço da Commissão vem normalmente sendo distribuido aos jornaes, que o publicam com maior ou menor regularidade.

Esse serviço não é publicado apenas no Rio e nas capitaes mais importantes neste ou naquelle Estado. E' distribuido através duma série de linhas, que abrangem a imprensa de todo o paiz, não apenas nas capitaes, como nas maiores cidades brasileiras. Surgiu, todavia, inicialmente um problema para a Commissão. Ha, por exemplo, notas que são enviadas a todos os jornaes e ha outras que são apenas destinadas a um só jornal, na mesma capital, como é o caso dos artigos assignados. Para conciliar os interesse do regime com os dos jornaes, a Commissão resolveu que os artigos destinados a um só jornal, na mesma cidade, sejam publicados com um carimbo do "copyright". Isso não quer dizer no emtanto que a divulgação dessa materia esteja prohibida para esse ou aquelle orgão. A Commissão teve apenas em vista tornar o seu serviço mais interessante para a imprensa, dando a um unico jornal a prioridade ou mesmo a exclusividade da sua publicação para a mesma cidade.

Como se vê, o principal objectivo dessa medida foi attender ao interesse das emprezas jornalisticas, servindo ao mesmo mesmo tempo ao governo.

E' um criterio democratico, que não póde deixar de ser bem recebido pela imprensa.

PROPAGANDA ANTI-BOLSHEVISTA

A campanha mais efficiente contra o bolshevismo é, sem duvida, a da propaganda da idéa contra a idéa. Torna-se necessario procurar as massas, onde o germen extremista se procura localizar, para se realizar, com vantagem, a luta da doutrinação.

O governo allemão tomou, nesse sentido, uma iniciativa interessante, realizando em todo o paiz uma grande exposição ambulante anti-communista.

Os frutos dessa iniciativa, sem duvida, hão de ser os mais felizes. E' preciso comprehender que não se mata uma idéa com a cadeia. Alguns homens ficam detidos, mas o pensamento vae agindo do lado de fóra.

A infiltração bolshevista se vem fazendo solertemente, por todos os meios. Até em livros de contos para crianças, certos editores a serviço dos soviets, lançam, com pés de lã, a semente maldita.

Não somente ao governo, como aos intellectuaes brasileiros cabe a responsabilidade da campanha contra o bolshevista. Os intellectuaes não podem fugir ao cumprimento do seu dever de patriotismo, concorrendo para a educação da mocidade, com o seu esforço e a sua dedicação.

PROMOÇÕES DE FUNCCIONARIOS

O "Diario Official" publicou, ha dias, o regulamento sobre as promoções dos funccionarios civis da Republica. O intuito do legislador foi, sem duvida, o de moralizar os methodos usados para o accesso do funccionalismo e assegurar-lhe o reconhecimento justo e exacto do seu merecimento.

O legislador fez tambem publicar a sua exposição de motivos. E, então, elle mesmo reconhece que o systema adoptado poderá não produzir desde logo os resultados previstos. E' daquella exposição o seguinte periodo:

"Realmente não podemos esperar immediatamente optimos resultados do systema, sabendo de antemão que muitos chefes de serviço são ainda antiquados funccionarios, apegados á rotina, que não evoluem, que não estudam, que não conhecem, ás mais das vezes, os proprios serviços que dirigem e que, por isso mesmo, não podem julgar com acerto o merito de seus subordinados, em certos casos, bem mais capazes e brilhantes."

O acerto dessa affirmativa é indiscutivel. Não haverá, porém, um remedio para esse mal? Pelo menos um curso de aperfeiçoamento para taes chefes...

ABAIXO OS PISTOLÕES

VÃO se realizar, dentro em pouco, as provas do concurso para o preenchimento de cargos de dactylographos de todos os Ministerios. Essa historia de concurso, no Brasil, para inicio da carreira burocratica, sempre foi — pelo menos, ás mais das vezes — o que os cariocas chamam de **conversa p'ra boi dormir**... O pistolão dominou completamente a competencia e a capacidade, fazendo entrar pela janella os afilhados e protegidos. Dahi a desmoralização dos concursos.

Recentemente, porém, houve uma grande reacção contra esse mal, como vimos sobejamente provado no que se fez para a installação dos cargos do Instituto dos Industriarios. O concurso que então se realizou foi um verdadeiro aproveitamento de valores, nada tendo conseguido a intervenção de padrinhos.

As provas que se annunciam para o preenchimento dos cargos de dactylographos dos Ministerios, em pleno vigor de um regime de moralidade, deverão corresponder á confiança que os candidatos depositam na justiça do Estado Novo. Não é possivel que os pistolões continuem a inutilizar os que têm uma aspiração e desejam conquistal-a, com a convicção dos proprios meritos.

O DECRETO SOBRE AS CONSIGNAÇÕES

O ministro da Fazenda declarou, hontem, á imprensa, que já se encontra em poder do presidente da Republica o decreto que regulamenta o desconto, em folha, dos emprestimos realizados pelo funccionalismo civil e militar.

A noticia vem, de certo modo, alegrar os servidores da Nação, os que não sabiam o destino daquelle decreto. Agora, estão elles satisfeitos e confiantes no alto espirito de justiça do sr. Getulio Vargas. Comprehende-se, perfeitamente, a demora da assignatura do acto que virá libertar o funccionalismo das garras da agiotagem.

O problema é complexo, sem duvida. Nelle estão em jogo interesses de terceiros que devem ser acautelados pelo poder publico. Os emprestimos dos funccionarios foram feitos mediante a assignatura de um contrato, perfeitamente valido e garantido pelas nossas leis.

O presidente da Republica, entretanto, procurará resolver essa situação, fazendo respeitar os direitos dos credores, ao mesmo tempo que não vacillará em desafogar os auxiliares da sua administração, dando-lhes os meios necessarios para saldar os seus compromissos de maneira mais suave.

E' essa a expectativa da classe.

UM EXEMPLO

EM meio do noticiario lutuoso e impressionante do temporal que desabou, ante-hontem, á noite, sobre a cidade, ha um aspecto que merece ser destacado: a attitude do prefeito, sr. Henrique Dodsworth e do engenheiro Edison Passos, secretario da Viação e Obras Publicas do municipio, que, na manhã de hontem, percorreram varios pontos da cidade, tomando todas as providencias para a reparação dos estragos causados pelo aguaceiro.

Dirão alguns que o prefeito e o secretario nada mais fizeram do que cumprir o seu dever. Concordamos. E' preciso, porém, declarar que deveres como esse raramente são cumpridos pelos nossos administradores. O commodismo sempre foi um methodo usado e abusado. Nada mais incommodo para um prefeito ou um secretario, do que sair de casa, pela manhã, para percorrer ruas cheias de lama e de barro...

Os srs. Dodsworth e Edison Passos, entretanto, não seguem esses methodos. Cumpriram um dever, dando ao mesmo tempo um exemplo de dedicação pelos interesses da cidade, que deve e merece ser seguido.

HONTEM NO CATTETE

O presidente da Republica assignou os seguintes decretos:

Na pasta da Justiça

Concedendo aposentadoria ao auxiliar da portaria do Senado Federal Antonio Gaspar de Vasconcellos.

Declarando em disponibilidade os seguintes funccionarios da Justiça Eleitoral da Secretaria do Tribunal de Pernambuco — o director engenheiro Mario de Souza Dantas; chefe de secção João Ferreira Martins Ribeiro e bacharel Herculano Sancho Laudelino Fernandes, Arnaldo Esiré de Miranda, João José Tinoco de Souza, Maria Victoria da Silveira Antunes e Agenor da Silva Gomes; continuo-porteiro Waldemar Prisoto de Mattos; e serventes Manlio Attilio Menogole e Zeir Marciano de Campos; da Secretaria do Tribunal do Maranhão — director, dr. Luiz Vianna; chefe de secção Evandro Rocha; officiaes Mario Monteiro da Cunha e Alfredo Rioyo Surchan Castilho; auxiliares dr. Virgilio Domingues da Silva e Antonio de Sá Fernandes; dactylographo Sina Cunha de Viveiros; continuo-porteiro Francisco Odorico Salles; e servente José Gaioso dos Reis; da Secretaria do Tribunal do Piauhy — director Jorge Modesto de Almeida; chefes de secção Leopoldo Penna Teixeira e Lino de Moraes Mello; officiaes Areolino do Rego Abreu e Manoel Maria Gonçalves; auxiliares Francisco Ramos de Freitas e João Calixto de Souza; dactylographo Carmen Tavares dos Santos Lima; continuo-porteiro Oswaldo Poggi de Figueiredo; e servente José Raymundo da Costa; da Secretaria do Tribunal do Pará — director Nunzio Ciannatagio; chefes de secção dr. Alfredo de Castro Silveira e Odilon Cesar Burlamaqui; official Manoel Homero Ribeiro; auxiliares Manoel Joaquim de Araujo Filho, Antonio Marques da Silva, Luiz Mindello e Arnaldo Gomes de Araujo; dactylographos Edith de Carvalho Camacho e Odette de Lima França; continuo-porteiro Norberto Fonseca; e serventes João Gomes de Senna e José Libiano de Souza; da Secretaria do Tribunal de Sergipe — director dr. Togo de Albuquerque; chefes de secção Orlando de Souza Coelho e Lincoln Teixeira de Souza; officiaes Juvenal Barbosa Galvão e Fernando Magno Porto; auxiliares Virgilio José de Almeida e Pelino T. .ares da Motta; dactylographa Zulmira Simões da Motta; continuo-porteiro Anisio Dantas e servente José de Oliveira Ribeiro.

Na pasta das Relações Exteriores

Promovendo a primeiro secretario, por antiguidade, o segundo secretario José de Alencar Netto; a consul de segunda classe, por merecimento, o consul de terceira Oscar Pires do Rio; transferindo o consul de segunda classe Renato Firmino Maia de Mendonça para o cargo de segundo secretario; e nomeando Manoel Antonio Maria de Pimentel Brandão para o cargo de consul de terceira classe.

Na pasta da Fazenda

Nomeando: Reynaldo Cardoso Monteiro, em commissão, ajudante de thesoureiro de papel-moeda do quadro IV; Augusto Nelson dos Santos Ribeiro para despachante aduaneiro junto á Altandega de Belém, no Pará; e Maria da Gloria Bevis, interinamente, dactylographa na Delegacia Fiscal em Matto Grosso.

Concedendo aposentadoria: a Manoel de Souza Carvalho, official administrativo da Caixa de Amortização; á Manoel Lopes da Cunha, collector federal em Presidente Prudente, São Paulo; e aos serventes de Delegacias Fiscaes José Pio da Rocha e João Raphael Calmon; e aposentando Jorge Henrique Bichenberg, collector da 2.ª collectoria em Santa Cruz, no Rio Grande do Sul; e Alfredo Costa, collector federal de Itanhaem, São Paulo.

Exonerando Oswaldo Teixeira de Freitas, fiscal do governo junto á Sociedade de Economia Collectiva Equitativa Predial S. A., com séde no Districto Federal; demittindo, Oscar de Souza Pinto, a bem do serviço publico, de sargento aduaneiro e José Dianchese, por abandono de emprego, de trabalhador da mesa de rendas do Quarahy, no Rio Grande do Sul.

Nomeando: os collectores federaes — em Paraisopolis, Minas Geraes; Domingos Jacometi Matéa para identico logar em Itaocára, no Estado do Rio; em São Domingos do Capim, Pará; Euclydes Nogueira Lima para identico logar em Acará, no mesmo Estado; em São Francisco, Minas Geraes, Demosthenes Martins Pereira para identico logar em Botelhos, no mesmo Estado; em São Matheus, no Pará, Augusto Cesar Espinola Junior para identico logar em Campo Largo, no mesmo Estado; em Garakossaba, no Paraná; Rodrigo Leandro da Costa, para identico logar em São Matheus, no referido Estado; o escrivão da collectoria em Sylvestre Ferraz, Minas Geraes, Leonidas Turri para identico logar em Itanhandu', no mesmo Estado; o ex-escrivão em Paracatu', Minas Geraes, Demosthenes Mariz Filho para escrivão da collectoria em Grão Mogol, tambem em Minas Geraes; e ainda os escrivães — da collectoria em Pau dos Ferros, Rio Grande do Norte, Orlando Teixeira de Carvalho para identico logar em São José de Mipibu', no dito Estado; o da collectoria em São José de Mipibu' Augusto Pereira da Silva para a do Pau dos Ferros.

Na pasta do Trabalho

Nomeando: Guilherme Gaelzer Netto, chefe de escriptorio de propaganda e expansão commercial do Brasil em Berlim, para exercer, sem onus para o Thesouro Nacional, as funcções de ascessor technico junto á representação do Brasil na Conferencia que deverá se realizar em Genebra, a 28 de fevereiro do corrente anno, afim de estudar o problema da cooperação internacional technico e financeira em materia de migração colonizadora; e o engenheiro militar capitão Salomão Guimarães Abitam, para representar o Brasil sem onus para o Thesouro Nacional, no 5.º Congresso Internacional de Mecanica Applicada que deverá se reunir em Cambridge, Massachussets, Estados Unidos da America, em setembro do corrente anno.

Nomeando o 2.º official do Departamento Nacional da Propriedade Industrial Melchiades José Gonçalves, exonerado por abandono de emprego, para o cargo de official administrativo da classe I, á vista do parecer do Conselho Federal do Serviço Publico Civil, sem direito, porém, ao pagamento de vencimentos atrazados ou de qualquer indemnização por motivo do referido acto de exoneração.

Nomeando o bacharel Javert de Souza Lima para Director Regional do Departamento do Instituto de Aposentadoria e Pensões da 6.ª região, com séde em Bello Horizonte.

Designando o bacharel Francisco de Moura Brandão official administrativo, para o cargo de director do Departamento Nacional do Povoamento, durante o impedimento do titular effectivo.

Concedendo exoneração ao engenheiro Ernesto da Fonseca Costa do cargo de technologista, por haver optado pelo de professor cathedratico da Escola Nacional de Engenharia da Universidade do Brasil e a Benedicto Lopes Pereira, do cargo de escripturario, por haver optado pelo de agente, em Belém, da Caixa de Aposentadoria e Pensões dos Operarios Estivadores; e ainda concedendo exoneração a José Ferreira de Oliveira do cargo de director do Departamento Regional do Instituto de Aposentadoria e Pensões dos Commerciarios em Bello Horizonte.

DECRETOS-LEIS ASSIGNADOS

Elevando para 53 o numero de consules de 3.ª classe, do Ministerio das Relações Exteriores, sendo aproveitados nos cargos orçados pela presente lei, os funccionarios effectivos ou contratados do referido Ministerio; e as vagas decorrentes de aproveitamento desses funccionarios preenchidas por accesso ou extinctas, quando se tratar de cargo inicial.

Relevando as multas que foram impostas pelo Tribunal de Contas ao ex-director da E. de F. Central do Brasil, coronel João de Mendonça Lima, e ao thesoureiro da mesma Estrada, Aurelio Valporto de Sá, por infracção do art. 40 do Codigo de Contabilidade da União.

Criando uma segunda collectoria para arrecadação das rendas federaes em Marilia, municipio do Estado de São Paulo, com séde no districto de Pompeia e abrangendo, além desse, os districtos de Herculania, Tupan, Universo, São Luiz, Bastos Verpa e Novo Cravinho.

Abrindo creditos especiaes: pelo Ministerio da Fazenda — de 4:320$000 para indemnizar a firma Walter Hendler & Comp.; de 3.599:458$600 para occorrer ao pagamento de dividas de exercicios anteriores — Divida Fluctuante — relacionadas em processo do Thesouro Nacional; e de .... 1.354:975$000, para attender á despesas com as encommendas de notas de papel-moeda para a Caixa de Amortização, feitas em agosto de 1937.

O presidente da Republica assignou decretos na pasta da Fazenda, autorizando a compra de pedras preciosas, pelo cidadão Joaquim de Carvalho, residente em Santa Rita do Araguaya, Matto Grosso; ao allemão Carlos Gustav Haenol, residente nesta capital; ao cidadão Agostinho Pereira Sant'Anna, residente em Uberlandia, M. Geraes; ao cidadão Ouildo Pires Guerreiro, residente em Lageado, Matto Grosso; ao cidadão Themistocles Carvalho, residente em Balisa, Estado de Goyaz; a comprar e exportar pedras preciosas ao japonez Carlos Y. Kato, residente na capital do Estado de São Paulo; ao cidadão Antonio Coelho, residente em Victoria, capital do Espirito Santo; e ao cidadão Francisco Telles, residente em Castro, no Estado do Paraná; e á firma Pires & Lopes, além da concessão do decreto n. 1.462, de 12 de maio de 1937, a exportar pedras preciosas.

O TEMPO

PREVISÕES PARA O PERIODO DAS 18 HORAS DE HONTEM AS 18 HORAS DE HOJE

Districto Federal e Nictheroy — Tempo: perturbado com chuvas e trovoadas. Temperatura: em declinio. Ventos: de sul com rajadas bastante frescas.

Estado do Rio de Janeiro — Tempo: perturbado com chuvas e trovoadas. Temperatura: em declinio.

NOTA — A situação isobarica permitte ainda a occorrencia de chuvas fortes.

Estados do Sul — Tempo: perturbado com chuvas e trovoadas, passando a bom no Rio Grande. Temperatura: estavel até Santa Catharina e em elevação no Rio Grande. Ventos: de sul a leste até Santa Catharina e do norte no Rio Grande; rajadas bastante frescas.

Previsões validas para o trajecto da estrada de rodagem Rio-S. Paulo das 18 horas de hontem ás 18 horas de hoje.

Tempo: perturbado com chuvas e trovoadas. Temperatura: ligeiro declinio. Ventos: de sul com rajadas bastante frescas.

DIARIO CARIOCA

EXPEDIENTE

Propriedade da S. A. DIARIO CARIOCA

DIRECTORES:
Horacio de Carvalho Junior
J. B. Martins Guimarães

CHEFE DA REDACÇÃO:
Danton Jobim

Endereço telegraphico: DIARIO CARIOCA — Telephones: Gabinete do Director 22-3623 — Administração, 22-3035 — Redacção 32-1559 e 22-2922 — Officinas, 22-0824 — Assignaturas 22-3018 — Gravura, 22-1735

PUBLICIDADE, 22-3018

ASSIGNATURAS:

Para o Brasil:		Para o exterior:	
Anno	60$000	Anno	80$000
Semestre . .	30$000	Semestre . .	45$000

Venda avulsa: Capital, $200; interior, $300. Aos domingos, $300 — interior, $400

E' cobrador autorizado o sr. J. I. de Carvalho.

INSPECTORES VIAJANTES

Percorrem o interior do paiz a serviço desta folha os srs. Romualdo Perrota e Murillo Macedo, nossos inspectores autorizados.

CORRESPONDENCIA

Toda a correspondencia com valor ou sobre assumptos que entendam com as assignaturas e outros de interesse da administração deve ser dirigida ao gerente do DIARIO CARIOCA.

A Primeira Mensagem de Sua Majestade o Rei Momo em 1938

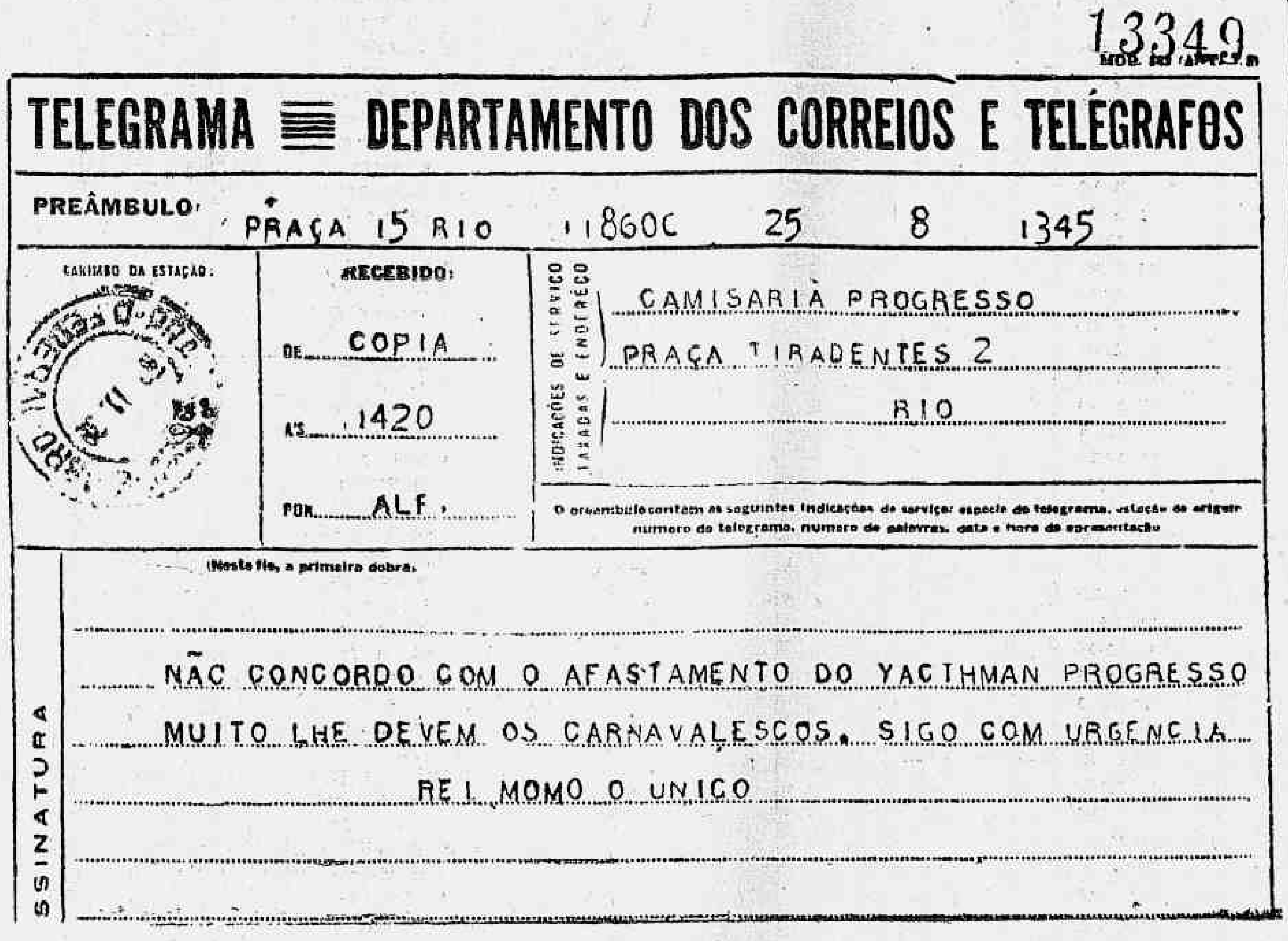
13349.

TELEGRAMA ≡ DEPARTAMENTO DOS CORREIOS E TELÉGRAFOS

PREÂMBULO: PRAÇA 15 RIO 11860C 25 8 1345

CARIMBO DA ESTAÇÃO:

RECEBIDO: DE COPIA ÁS 1420 POR ALF.

INDICAÇÕES DE SERVIÇO TAXADAS E ENDEREÇO: CAMISARIA PROGRESSO PRAÇA TIRADENTES 2 RIO

O preambulo contem as seguintes indicações de serviço: especie do telegramma, estação de origem, numero do telegramma, numero de palavras, data e hora da apresentação

(Nesta fila, a primeira dobra.)

NÃO CONCORDO COM O AFASTAMENTO DO YACITHMAN PROGRESSO
MUITO LHE DEVEM OS CARNAVALESCOS. SIGO COM URGENCIA
REI MOMO O UNICO

ASSINATURA

Cinema

Bert Wheeler, rival serio de Fred Astaire!

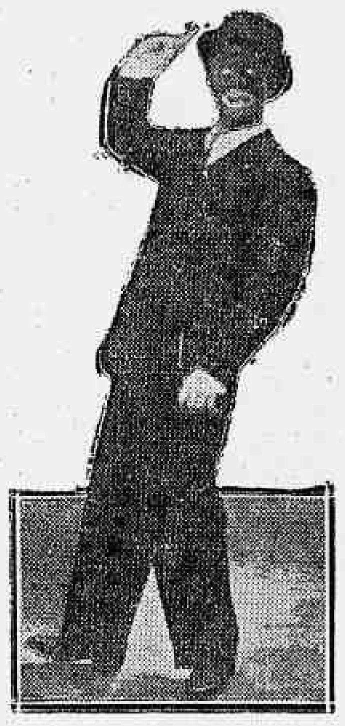

Bert Wheeler, numa caracterização em "Cortando as vazas" que a R. K. O., vae apresentar 2ª feira no Palacio

Bert Wheeler o companheiro inseparavel de Robert Woolsey está pondo em perigo o reinado de Fred Astaire! Isto póde ser constatado em "Cortando as Vazas" comedia goradissima que o Palacio Theatro exhibirá a partir de segunda-feira proxima, onde o impagavel comediante tem opportunidade de demonstrar as suas qualidades de dansarino e sapateador. Fred Astaire que se acautele!

Woolsey por sua vez vae competir com as bailarinas de "los pampas", executando com Lupe Velez uma dansa de causar inveja aos mais ageis "caballeros". A historia de "Cortando as Vazas" é cheia de situações engraçadissimas e os dois heróes dellas se descartam das mais imprevistas maneiras.

Ha ainda, em "Cortando as Vazas" as imitações estupendas que fazem Bert Wheeler de Charlie Chaplin, e Lupe Velez de Shirley Temple, Martha Raye, Dolores del Rio e Simone Simon. "Cortando as Vazas" fará você morrer de rir com as suas "bolas" notaveis e com a presença dos dois "irresistiveis comediantes.

Segredos dos "sete", durante a rodagem de "Diabo ao Volante" o empolgante cartaz do Rex, na proxima semana

Richard Dix e Joan Perry, em "Diabo ao volante"

Um observador constante dos studios de Hollywood, tomou as seguintes notas no seu "carnet", quando o film "O Diabo ao Volante" (The Devil Is Driving), que a Colombia estreará na proxima semana, no Rex, estava em filmagem:

"O secretario de Richard Dix, astro do celluloide em questão contou-nos que elle está construindo uma casa nova em Beverly Hills, o local onde se localizam quasi todas as "villas" das "estrellas".

Entretanto, ainda não offereceu a sua nova residencia a ninguem...

Haverá algum segredo feminino por ali?..."

"Joan Perry, a "leading-woman" de Richard Dix nesse "cast", teve um desgosto enorme, então. E' que o seu cãozinho predilecto desappareceu do seu camarim, em certa occasião.

Comtudo, não durou muito tempo esse seu aborrecimento.

Em breve o seu "pekinez" foi encontrado. Porém, em que estado! Estava simplesmente irreconhecivel: a irmãzinha de Joan, que o roubára por momentos, resolvera applicar-lhe o "make-up" cinematographico... E, assim, o cachorro estava bancando a "star"...

"O director de "Diabo ao Volante" e seu "camera man" Allen Siegler", anternam no uso da cadeira directorial.

Siegler não dirige pessoalmente. Senta-se porém no "throno" para ver os ensaios, emquanto Lachuan fingia que filmava entrincheirado atrás da camera.

DOENÇAS DO ESTOMAGO, INTESTINOS, FIGADO E NERVOSAS — RAIOS X — PROF. RENATO SOUZA LOPES — Regimes dieteticos. Obesidade. Diabetes. S. José, 83-6°. Tel. 22-7221.

"A Parisiense", segunda-feira, no Pathé Palacio

Lily Pons, reapparecerá a partir de segunda-feira proxima, na téla do Pathé Palacio, o cinema mais popular da Cinelandia, como principal interprete da mais sensacional e extraordinaria comedia destes ultimos tempos — "A Parisiense".

"A Parisiense" um argumento original relatado com humor, com graça e a fina ironia, dando logar a uma das pelliculas mais interessantes desta figura de grande attracção na téla — Lily Pons.

Inteirando o cast vemos ainda, um punhado de optimos artistas da R. K. O. destacando-se Gêne Raymond, Jackie Ooakie, Mischa Auer, que ainda mais contribuiram para o grande successo que alcançou este film dando assim a lembrança do Pathé Palacio repisar esta pellicula.

Differente em tudo dos seus papeis anteriores, este novo desempenho de Gêne Raymond, vem mostrar ao publico a mais completa talvez das modalidades de seu temperamento artistico.

Juntamente o Pathé Palacio, exhibirá além de outros complementos um formidavel desenho colorido — "Correio do Bico Dourado".

A banda de musica do "Exeter" fará um concerto domingo no Jardim da Gloria

O commandante do cruzador britannico "Exeter", "commodore" H. H. Harwood, teve a gentileza de offerecer ao senhor prefeito do Districto Federal a banda de musica do "Exeter", para realizar um concerto dedicado á população desta capital.

O senhor Henrique Dodsworth aceitou o amavel offerecimento e marcou o proximo domingo, 13 do corrente, para a realização do concerto, no coreto do Jardim da Gloria, das 18 ás 19 horas.

O "Metro" Estréa Hoje

Um Programma Essencialmente Jovial

"Casada em Jejum" (Robert Young com Florence Rice) e "Dente por Dente", pequena comedia do Gordo e o Magro

Rober Young e Florence Rice, os heroes de "Casada em Jejum", a estrea de hoje no cine Metro

Programma jovial, essencialmente formado para divertir, o programma de hoje, no Metro, reune uma alta-comedia e uma pequena comedia. A alta-comedia, "Casada em Jejum", apresenta-nos Robert Young e Florence Rice. São esses jovens — criaturas sympathicas por excellencia, temperamentos alegres, as principaes figuras da movimentada trama que nos conta as peripecias de uma pobre e ambiciosa joven que se vê, pela manhã, casada com um millionario, tendo na noite que precedeu essa manhã feito tudo, menos pensar em casamento... A pequena comedia, o complemento de programma, apresenta Laurel & Hardy, o Magro e o Gordo, em novas aventuras, sendo "Dente por Dente" o seu titulo.

CARTAZ DO DIA

CINELANDIA

PLAZA — "Nas Trevas da Noite" (Metro) com Edmund Lowe e Florence Rike — Horario: 2 — 3.40 — 5.20 — 7.00 — 8.40 e 10.20 horas.

METRO — "Casada em Jejum" (Metro) com Robert Young e Florence Rice. — Horario — 1|2 dia — 2 — 4 — 6 — 8 e 10 horas.

PALACIO — "Miss Lang em Hollywood" (Paramount) com Gertrude Michel e Larry Crable. — Horario: 2 — 3.40 — 5.20 — 7.00 — 8.40 e 10.20 hs.

ALHAMBRA — "Amor num Bungalow" (Universal) com Nan Grey e Kent Taylor — Horario: 2 — 3.40 — 5.20 — 7.00 — 8.40 e 10.20 horas.

ODEON — "Captiva e Captivante" (R. K. O.) com Fred Astaire e Jean Fontaine. — Horario: 2 — 4 — 6 — 8 e 10 horas.

IMPERIO — "Amor em Budapest" (R. K. O.) com John Boles — Horario: 2 — 3.40 — 5.20 — 7.00 — 8.40 e 10.20 hs.

GLORIA — "Vamos ao Prado" (Fox Film) com Slim Summerville — No palco ás 4 e 10 horas — O Bando da Lua com Aurora Miranda, Barbosa Junior e Almirante.

PATHE' PALACE — "4 Dias de Terror" com Jeanne Dante e "A' Sombra da Lei" com William Boyd — Horario: 2 — 4 — 6 — 8 e 10 horas.

BROADWAY — "Carmen" (Art-Films) com Tom Burke e Margueritte Namara — Horario: 2 — 3.40 — 5.20 — 7.00 — 8.40 e 10.20 horas.

REX — "O Amor Sempre Vence" (Art-Films) com Burry Rogers e June Clyde. — Horario: 2 — 3.40 — 5.20 — 7.00 — 8.40 e 10.20 horas.

CENTRO

ELDORADO — "Condottieri" e "O Chefão".

PARISIENSE — "Aconteceu em Hollywood" e "Desde os "Tempos de Eva".

OPERA — "Paiz sem Musica".

METROPOLE — "O Amor não Espera" e "Cow-Boy de Hollywood".

PATHE' — "Bocage".

POPULAR — "Caminho da Gloria", "Enfrentando a Morte" e "Ordem a Bala".

FLORIANO — "O Samba da Vida" e "Aventureiro Audaz".

PARIS — "Vamos Brincar de Amor" e "Legionario á Força".

S. JOSE' — "Ella e o Principe".

IRIS — "Batalha em Segredo" e "O Preço do Resgate".

IDEAL — "Garota de Sorte" e "Falando ás Massas".

MEM DE SA' — "Musica do Coração" e "Carro Blindado".

LAPA — "A Ultima Conquista" e "Nasceu Destemido".

BAIRROS

SÃO LUIZ — "Ahi vem o Amor" (Fox Film) com Alice Faye e Don Ameche.

POLYTHEAMA — "Esposa, Medico e Enfermeira" e "Prometto Pagar".

GUANABARA — "Sonata ao Luar".

NACIONAL — "Lloyds de Londres" e "Mysterioso Mr. Moto".

IPANEMA — "Patuscada para Dois".

PIRAJA' — "Romance entre Balas".

VARIETE' — "A Comedia dos Accusados".

AMERICANO — "Musica para Madame" e "Victimas da Audacia"

ATLANTICO — "Ella e o Principe".

CENTENARIO — "Canção da Lembrança" e "Anjo em Férias".

AVENIDA — "Patuscada para Dois".

AMERICA — "Musica para Madame".

BRASIL — "Sonata ao Luar" e "Combatendo Malfeitores".

GUARANY — "Do Amor Ninguem Foge" e "Supremo Sacrificio".

APPOLO — "Anjo em Férias" e "Pequeno Inferno".

S. CHRISTOVÃO — "Esquecer Nunca" e a "Volta do Capitão Ricks"

CATUMBY — "O Ultimo Trem de Madrid" e "Missão bem Cumprida".

VELO — "Absolvida" e "Falando ás Massas".

VILLA ISABEL — "Charlie Chan na Broadway" e a "Volta do Capitão Ricks".

SMART — "O Poder de Richelieu" e a "Filha do Saltimbanco".

TIJUCA — "Alegre e Feliz" e "Valente Destemido".

HELIOS — "Sherlock Holmes" e "Pequeno Inferno".

MARACANÃ — "Esposa, Medico e Enfermeira".

EDISON — "O Samba da Vida" e "Cock-Tails e Homicidios".

GRAJAHU' — "Anjo da Fortuna" e "Fugindo a Gloria".

HADDOCK LOBO — "Desde os Tempos de Eva" e a "Cilada".

SUBURBIOS

MEYER — "Ultima Conquista" e "O Mysterioso Mr. Moto".

MASCOTE — "Anjo da Fortuna" e "A Cilada".

PARA TODOS — "Ora Pillulas" e "Jardim de Allah".

BEIJA-FLOR — "Cancioneiro Naval" e "Homem Sem Medo".

PIEDADE — "O Descobrimento do Brasil e Cavallos em Disparada".

ALPHA — "O Rei e a Corista" e "O Caso do Gato Preto".

MODELO — "Musica do Coração" e "Pirataria Moderna".

MADUREIRA — "Canção da Lembrança" e "Tumultos da Vida".

Eram irmãos e rivaes... mas puzeram os seus sentimentos individuaes abaixo do grande amor que devotavam á patria

O THEMA IMPRESSIONANTE DO FILM "SUBMARINO HEROICO", DA UFA, QUE O CINEMA IMPERIO VAE EXHIBIR, SEGUNDA-FEIRA PROXIMA

Eram dois irmãos. Um entrado em annos e outro ainda no estouvamento da mocidade. Colhidos pela guerra pertenciam á mesma tripulação de um submarino.

Andavam pelo fundo dos mares, combatendo os inimigos da patria.

Quando se apanhavam em terra cuidavam de se distrair, cada qual ao seu modo. O mais velho, solteirão impenitente, vem a conhecer uma joven e della se enamora.

O mais novo, por uma dessas perfidias frequentes do destino, tambem se apaixona pela mesma criatura. Nesse intervallo recebem ordem de embarque. Era preciso romper o bloqueio que a esquadra de um paiz inimigo iniciára com o intuito de obrigar todo um povo a render-se pela fome...

Partem e nas nevoas do mar Baltico descobrem os vultos sombrios de enormes couraçados.

Lançam os primeiros torpedos. Travam-se os primeiros combates. Varios destroyers lança-minas partem em perseguição do perigoso adversario occulto nas ondas.

Um informe de explosões assignala o tremendo choque naval.

O submarino logra afundar alguns navios. Mas acaba victima da sua audacia. Encalha num banco de areia com as machinas immobilizadas.

Principia a agonia lenta de toda a tripulação. E nesse instante que o irmão mais velho interpella o mais novo sobre o caso que era o maior segredo de ambos.

Tragico minuto esse que se resolve pela superioridade moral dos seus protagonistas.

Taes scenas formam as sequencias impressionantes desse film heroico, editado pela Ufa em torno da guerra submarina que o cinema Imperio collocará em cartaz a partir de segunda-feira proxima.

LIVRARIA ALVES
Livros collegiaes e academicos

Nova regulamentação para a propaganda de productos pharmaceuticos

Na ultima reunião do Syndicato dos Commerciantes Atacadistas do Rio de Janeiro, sob a presidencia do sr. Orlando Soares de Carvalho e presentes os directores Vasco Araujo, Souza Mattos, A. Antongini, Bessa Torres, Eugenio Leal, José Monacco, consultor dr. Sylvio Curado e superintendente dr. J. Pinheiro, foi resolvido apresentar ao Poder Administrativo uma suggestão no sentido de ser permittida maior distribuição de amostras de drogas e productos pharmaceuticos, actualmente muito pequena deante da necessidade da propaganda desse commercio.

Foi egualmente ventilada a idéa da fundação de uma companhia de seguros por elementos do grosso commercio e, para solucionar innumeras consultas sobre o imposto de vendas mercantis, ficou deliberado fazer o Syndicato longa e esclarecedora consulta ao director da Recebedoria do Thesouro.

A Mutuante S. A.
179, R. 7 DE SETEMBRO, 179
Leilão de Penhores em 17 de Fevereiro ás 13 horas
As cautelas poderão ser reformadas até a vespera e o catalogo será publicado no "Jornal do Commercio", no dia do leilão.

Uma opinião do director de "Noivar com Musica"

George Archainbaud, o director de "Noivar com musica", que o Gloria nos vae dar na proxima semana, depois que esteve muitos dias em contacto com os seus jovens interpretes daquelle film, — particularmente Eleanor Whitney e Johnny Downs — declarou que os proprietarios dos clubs nocturnos de Hollywood acabariam a pão e laranja se porventura contasse com a freguezia dos jovens actores do cinema actual.

"Ha dez annos", — disse elle — a mocidade passava as noites em claro, correndo todos os centros de diversão de Hollywood. Vivia essa mocidade para se divertir e gastava em prazeres epheemros a maior parte do que ganhava.

Eleanore Whitney, a insinuante "partenaire" de Johnny Downs em "Noivar com musica", a comedia-romantica que o Gloria vae exhibir segunda-feira

Mas hoje tudo mudou. Os dois jovens que encabeçam o "cast" de "Noivar com musica", — Johnny Downs e Eleanore Whitne — são exemplos caracteristicos do que digo.

Nunca vi artistas mais sérios do que elles, quasi sérios demais... Acima de tudo, antes de mais nada, está para elles o seu trabalho".

Neste elogio vae talvez um pouco de gratidão de Archainbaud aos dois artistas a quem se deve grande parte do exito de "Noivar com musica".

Conferenciaram com o ministro do Trabalho

Conferenciaram hontem com o sr. Waldemar Falcão, ministro do Trabalho, os srs.: almirante Alvaro Vasconcellos, capitão Alvaro de La Roque Couto, dr. Targino Ribeiro, dr. Domingos Souza Leite, dr. Luiz Belem Paes Leme, dr. José Bandeira de Mello, dr. Nacelio de Queiroz, dr. Moacyr Barbosa e Pedro Paulo Gontijo.

QUER UM BRINDE?
Tome uma assignatura annual deste jornal por intermedio da "Eclectica", Av Rio Branco, 137-1.° andar e receberá um interessante e valioso brinde.
Peça á Eclectica a lista dos brindes e dos jornaes e revistas do Brasil.

Patente de invenção n. 20.298

Momsen & Harris, Agente Official da Propriedade Industrial, estabelecida á praça Mauá, n. 7, 13°, nesta cidade, encarrega-se de promover o emprego de "Melhoramentos introduzidos na invenção de "Aperfeiçoamentos em interruptores de circuito a oleo", que faz objecto da patente n. 20.016", de propriedade da Westinghouse Electric & Manufacturing Company, estabelecida em East Pittsburgh, Pennsylvania, Estados Unidos da America.

ELZA-CAZARRÉ
Rival
HOJE — 20 e 22 horas
CONHECI UMA HESPANHOLA...
Amanhã: Vesperal às 16 hs.

Assistencia Judiciaria do DIARIO CARIOCA

Criada esta secção gratis para os seus leitores pobres sob a direcção do dr. Alvaro Conceição de Oliveira

O DIARIO CARIOCA, ao inaugurar a Assistencia Judiciaria para seus leitores, prestou mais um relevante serviço á sociedade defendendo os direitos dos que necessitam de Justiça. O successo e recompensa dessa nova secção encontramos nos agradecimentos que temos recebido. Continuaremos diariamente das 10 ½ ás 11 ½ a attender aos interessados.

O Fim De Um Flagello Innominavel!

Em Todo o Começo do Anno de 1939 a População Carioca Não Mais Experimentará o Desespero da Falta Dagua Que lhe Será Fornecida em Quantidade Superior ao Consumo Mais Excessivo

Os trabalhadores ruraes respondem ás indagações de nosso redactor: —— "Tô sastifeito, sim sinhô"...

(Conclusão da 5ª. pagina)

ne, Conceição & Cia. um serviço medico completo, que é exercido a partir da entrada do operario, sendo o mesmo fichado e mantido sob vigilancia medica constante, vigilancia essa que se estende aos acampamentos diariamente inspeccionados pelo medico residente.

Chefia esse excellente serviço medico o dr. João Carlos Boeira, illustre especialista em molestias tropicaes e malaria, cabendo o encargo das diversas residencias aos drs. Affonso Duarte Ferreira, a 1ª; dr. Helio Leite, a 2ª e a 3ª e 4ª residencias ao dr. Luiz Novaes.

O REGIME DOS ACAMPAMENTOS

Não estava encerrada a visita ao acampamento da 1ª Residencia. Somos convidados a visitar as casas construidas quer para os trabalhadores, quer para as familias dos auxiliares da administração.

São casas rusticas é verdade, nas quaes não faltam os requisitos mais modernos de conforto e, sobretudo, de prophylaxia contra as incursões do anophelino.

Estivemos no interior de uma dessas residencias. A senhora patenteia sua satisfação com a visita:

— Isso aqui até parece "bangalow". Veja o senhor: tenho aqui uma linda varanda, onde o meu marido estica a espreguiçadeira, e eu possuo uma linda sala, com quarto, cozinha e demais dependencias. Não nos falta a agua encanada, e até as noites, os amigos de meu marido vêm aqui fazer uma fézinha de vispora que é um encanto...

Os alojamentos dos trabalhadores ruraes têm uma construcção que prima pela originalidade e pela racionalização de suas disposições internas. Construidos em fórma de um H. elles são internamente ligados e revestidos de téla com porta dupla, de téla que torna impossivel a penetração de qualquer mosquito.

Além disso, possue cada um desses alojamentos um policiamento de fócos e catadores de anophelinos que pode servir de modelo a quaesquer organizações que se intentem realizar naquellas regiões mal afamadas, mas que os trabalhos de drenagem e combate tenaz aos fócos estão transformando rapidamente em zonas saneadas e prosperas.

No acampamento ainda constatamos a existencia dum zeloso representante da autoridade policial do Estado do Rio, o sr. Elias Babouth, que com rara dedicação assiste aos trabalhos da firma.

SERVIÇO DE HOSPITALIZAÇÃO

Se tivermos de fazer uma descripção perfeita das diversas dependencias administrativas da formidavel organização realizada em 13 mezes pela firma Dahne, Conceição & Cia. na zona rural limitrophe com o Districto e neste, nem as paginas normaes do DIARIO CARIOCA chegariam para contel-a.

Tivemos a impressão duma dessas organizações executadas pelo monumental programma de serviços civis traçado pelo presidente Roosevelt, afim de attender ao crescente numero dos "sem trabalho" nos Estados Unidos. De facto, os trabalhos de campo de Dahne, Conceição & Cia., com seus acampamentos e o systema de racionalização e reeducção do trabalhador muito se assemelha ás Corporações de Trabalhos Publicos que a Nira instituiu na grande nação nordica.

O systema de hospitalização, por exemplo, no genero póde ser considerado modelar. Tudo é previsto. E as incidencias de malaria estão reduzidos a um minimo que até se torna ridculo registar-se.

Estavamos encantados com a visita. Um succulento almoço servido e preparado com dedicação por "D. Maria" foi a demonstração mais convincente do espirito de hospitalidade para com os visitantes que tantas indagações haviam feito áquelles eminentes technicos brasileiros. Terminado o agape promovemos á volta ao Rio, mal prevendo

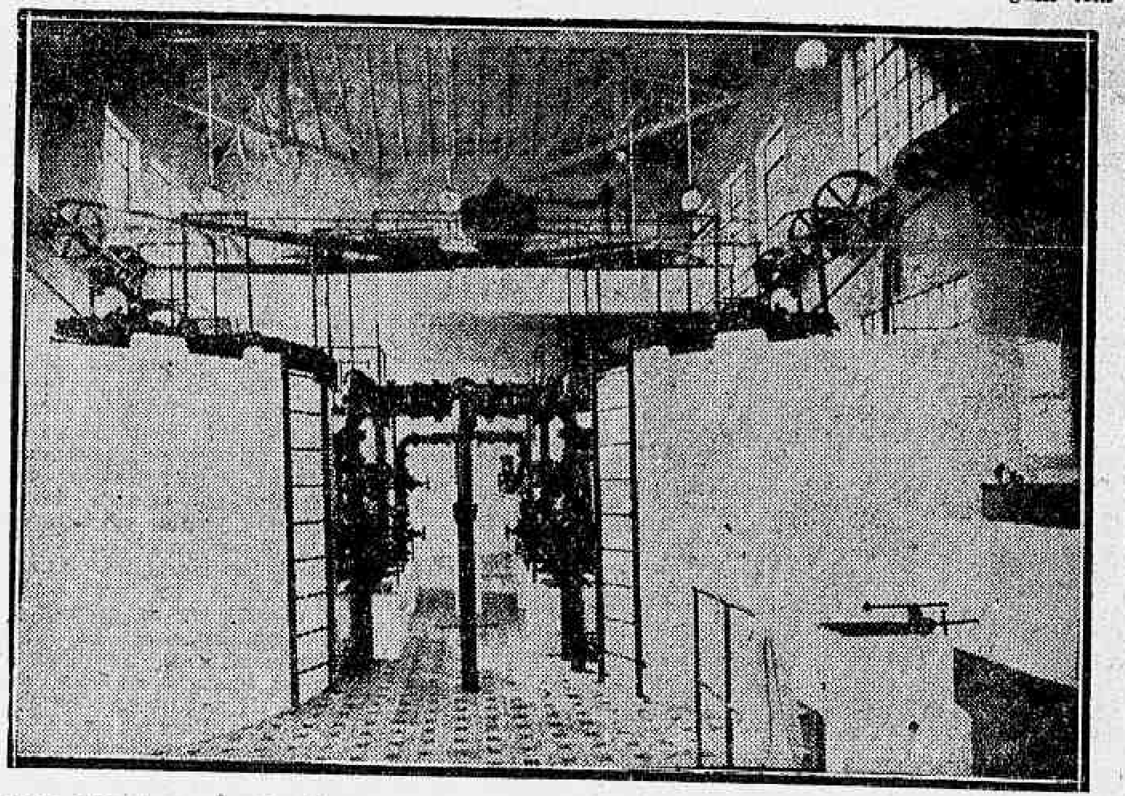

Uma das demonstrações da capacidade technica da firma Dahne, Conceição & Cia. — a installação dos filtros de purificação da cidade de Alegrete no Rio Grande do Sul

A SURPRESA QUE NOS RESERVA O RETORNO

Com effeito. O dr. Vasco Feijó, não nos queria deixar sem que pudessemos apreciar a formidavel e immediata consequencia que a concessão já trouxe para o Districto Federal. O enriquecimento do parque industrial com a installação duma grande fabrica de tubos destinados á formação da adductora que se está erguendo nesta capital.

A fabricação das canalizações de 1,50 e 1,75 de diametro em sidero-concreto, foi contratada com a Societé Anonyme des Hauts Forneaux et Fonderies de Pont-á-Mousson, Societé des Tuyaux Bonna, representados no Brasil pela Sociedade Industrial de Tubos.

Para dar cumprimento ao fornecimento contratado, esta Sociedade está montando, na estação de Senador Camará, proximo de Bangu', uma grande usina, na qual serão fabricados não só os canos de cimento armado com as dimensões de 1m,50 e 1m,75 de diametro e 5 metros de comprimento, como todas as demais peças necessarias á canalização: apparelhos de registo, ventosas, juntas elasticas, emfim, todas as peças para completar o assentamento dos syphons.

Os canos de 1m,50 terão o peso de 6.500 kilos e os de 1m,75 9.500 kilos, approximadamente.

Todos os canos que tiverem, em serviço, uma pressão superior a 25 metros, serão do systema Bonna, constituidos por uma camisa ou chapa de aço, revestida internamente de concreto armado centrifugado e externamente de concreto armado moldado e vibrado.

Os que trabalharem com pressão inferior a 25 metros serão inteiramente de concreto centrifugado e armados com duas ordens de espiras e geratrizes de aço. As juntas serão do typo de ponta e bolsa "emboitement á mi épaisseur) com material plastico, recobertas por um annel de concreto armado.

As juntas dos canos typo Bonna serão duplas de encaixe e extremidade unidas, sendo a primeira obtida pelo rebatimento completo de corda alcatrôada e chumbo cordado e a segunda superposta á primeira, constituida por um annel de concreto armado corrido "in loco".

Este systema de canalização, escolhido depois de acurados e demorados estudos, apresenta a vantagem de assegurar desde a origem uma estancidade perfeita mesmo sob as mais fortes pressões; uma elasticidade comparavel ás melhores obras de concreto armado, aliada a uma duração e conservação perfeitas, tambem comparavel ás melhores obras de concreto armado, porque nenhuma parte metallica dos canos poderá ficar jamais em contacto com o sólo ou com a agua transportada.

Mesmo nos casos em que o solo contenha certos liquidos aggressivos capazes de destruirem rapidamente os conductos metallicos, ainda assim, os tubos Bonna resistem graças ao revestimento em cimento quer externo, quer interno executado por processo de vibração e centrifugação.

Ficará, assim, a cidade do Rio de Janeiro servida por uma adductora com os melhores e mais seguros caracteristicos, capaz de manter por tempo indefinido e livre de accidentes o abastecimento permanente da cidade, condição indispensavel á vida dos grandes agglomeados de população.

E, no sentido de assegurar abastecimento sufficiente, seguro e sobretudo rapido, se tem esforçado empenhadamente a firma Dahne, Conceição & Cia.

Essas explicações nos eram fornecidas pelo dr. Vasco Feijó. Todavia, ao chegarmos á fabrica somos apresentados a um interessante engenheiro francez, sr. Maurice Ogée, que nos deliciou com a tenacidade com que se esforçava em procurar se fazer entender em portuguez. Soubemos por este rofissional que os canos Bonna são muito conhecidos e applicados os Estados Unidos, emquanto que na America do Sul seria a primeira vez que se installa uma fabrica e é feita sua utilização industrial. A fabrica terá capacidade para 800 operarios e deverá estar em pleno funccionamento em abril proximo, de accordo com o contrato fiscalizado pela firma Dahne, Conceição & Cia.

TEREMOS AGUA EM 1939

Em conclusão, a visita que fizemos aos serviços executados pela firma Dahne, Conceição & Cia. nos deixaram a impressão indelevel de que afinal vamos ter agua dentro de algum tempo. A capacidade, a efficiencia technica demonstradas na distribuição e execução desses serviços são de molde a convencer de que defrontamos ngenheiros experimentados, animados do anseio patriotico de realizar emprehendimentos de vulto, e que não se abalançariam em realizal-as sem que os antecedessem estudos demorados dentro do maior criterio e maior circumspecção.

Somente na 1ª residencia verificamos a existencia de 46 turmas de trabalhadores um total de 600 homens, sob a direcção technica do dr. Jorge Széchy, emquanto que as demais residencias são dirigidas pelos drs. Cyro Guimarães Fernandes, José Pina Fornyat, Francisco Luiz Araunha, e é encarregado dos escriptorios da 1ª residencia o sr. Adolpho Abramovich que nos forneceu as informações acima alludidas.

Achamos dispensavel visitar as demais residencias e como, ao chegarmos á redacção indagassemos ao dr. Vasco Feijó sobre a data em que ficaria encerrado definitivamente o flagelo da falta dagua que atormenta o carioca, s. s. com a convicção profunda propria dos homens que sabem o que dizem e o que fazem, disse-nos:

— Póde, pois, a população carioca confiar em que, de janeiro até junho de 1939, isto é, do anno proximo, estará realizado, em ligações successivas, o abastecimento de agua abundante e sã, vinda do Ribeirão das Lages, em reforço do abastecimento já existente, num volume de 225.000 litros diarios.

Procurando vencer todas e quaesquer difficuldades a firma Dahne, Conceição & Cia., está empenhando o melhor de seus esforços".

Regressou de Campos o Interventor do Estado do Rio

(Conclusão da 1ª. pagina)

EM VISITA A VARIOS ESTABELECIMENTOS

O interventor e sua comitiva, accrescida do ex-deputado Edilberto Ribeiro de Castro, que á mesma se juntara em Conde de Araruama, visitaram varios estabelecimentos do municipio, demorando-se, especialmente, na visita feita ao Syndicato dos Industriaes em Assucar e Alcool.

EM VISITA A MARTINS LAGE

O sr. Ernani do Amaral Peixoto e sua comitiva estiveram em visita a Martins Lage, onde está sendo assentado o grande "Diesel" de 1.000 H. P. para supprir a energia electrica de Tombos de Carangola.

Dahi seguiu-se a visita á Caixa d'Agua, ao Saneamento, á Usina de Electricidade e ao escriptorio dos Serviços Industriaes do Estado, ahi demorando-se o interventor em conferencia com o superintendente, dr. Francisco da Costa Nunes, ao qual transmittiu ordens concernentes ao serviço a seu cargo.

Foi ainda visitada a Distillaria de Alcool, montada pelo Instituto do Assucar e do Alcool, com capacidade para 60.000 litros diarios, onde foram gastos mais de 30.000 contos.

EM SÃO JOÃO DA BARRA

Os visitantes rumaram depois para São João da Barra, ali visitando a Usina Barcellos da Cia. Agricola Industrial Magalhães, onde o respectivo gerente, dr. Eduardo Brenaud offereceu-lhes um lauto almoço.

DE REGRESSO A CAMPOS

A' tarde, o interventor e sua comitiva retornaram a Campos, visitando então o Syndicato dos Industriaes do Assucar e do Alcool, a Prefeitura e outros estabelecimentos.

EM QUISSAMAN

Na modelar fazenda São José, em Quissaman, de propriedade do dr. Edilberto Ribeiro de Castro, o interventor e sua comitiva tiveram cordialissima recepção, ali jantando e repousando após o dia cheio que tiveram.

UMA SURPRESA

Quando se realizou o jantar na Fazenda São José, surgiu, numa esplendida prova de sympathia aos visitantes, uma banda de musica de operarios da Usina Quissaman, que executou varias peças em homenagem ao interventor Ernani do Amaral Peixoto.

Percorrendo, na manhã seguinte, todas as dependencias da Fazenda São José, o interventor teve palavras calorosas de elogio para a obra admiravel que a mesma representa. Ha de tudo no incomparavel estabelecimento, sem favor um attestado eloquente do alto espirito empreendedor de seu illustre proprietario, o ex-deputado e opulento industrial, dr. Edilberto Ribeiro de Castro.

EM CONCEIÇÃO DO MACABU'

Em visita á Fazenda do Estado, onde funcciona o Aprendizado Agricola, o interventor e sua comitiva rumaram logo após deixarem a Fazenda São José.

A impressão colhida nessa visita pelo commandante Ernani do Amaral Peixoto fi.. a mais lisongeira possivel, tendo o joven governante percorrido-a toda, minunciosamente, a cavallo.

Foi-lhe ahi offerecido um almoço pelo director do estabelecimento, sr. Joaquim Rego Barros.

Finda esta visita, ás 15 horas, o interventor e sua comitiva embarcaram na auto-motriz, de regresso á séde do governo.

Em toda a proveitosa excursão, o dynamico dirigente dos destinos da terra fluminense exteriorizou de maneira eloquente, todo seu grande enthusiasmo pelas coisas do Estado. Nada escapava á sua percepção acurada. O interventor não se limita, apenas, a ver. Interroga, pesquisa, exige informes claros e completos. Detalhes e pormenores são exigidos pelo interventor fluminense, desejoso de solucionar tudo quanto careça de attenção e de estudo. E' um completo homem de governo.

E, coisa excepcional: nenhum discurso foi pronunciado durante a tournée do interventor ao coração do Estado que, superiormente, governa.

Para Facilitar a Observancia Completa do Principio Constitucional

(Conclusão da 1ª. pagina)

Art. 2º — O augmento do capital das sociedades já autorizadas a funccionar será somente permittido quando taes sociedades satisfaçam as condições previstas no artigo anterior, ou quando o augmento seja subscripto integralmente por brasileiros, devendo constar da subscripção, como dos estatutos sociaes, que as respectivas acções, ou quótas, serão nominativas e não poderão ser transferidas senão a brasileiros.

Art. 3º — As sociedades já autorizadas a operar em qualquer dos grupos de seguros referidos no art. 1º ou em seguros de accidentes do trabalho, poderão continuar a explorar as operações que lhes são permittidas pelos respectivos decretos de autorização, emquanto não lhes fôr fixado prazo para satisfacção das exigencias constitucionaes.

§ unico. Em se tratando de sociedades cujo capital, na parte pertencente a brasileiros, se haja tornado menor do que era a 10 de novembro de 1937, quanto ao numero de acções ou quótas, será permittida sómente a exploração das modalidades de seguros em que operavam regularmente áquella taxa.

Art. 4º — O Departamento Nacional de Seguros Privados e Capitalização velará pelo fiel cumprimento das presentes instrucções e tomará as providencias necessarias completa elucidação e documentação quer dos processos cuja solução, seja de sua alçada, quer dos que devam ser submettidos a resolução do ministro.

Rio de Janeiro, 10 de fevereiro de 1938.

(a.) Waldemar Falcão".

Vão ser recebidos hoje pelo sr. Henrique Dodsworth os medicos e auxiliares da Assistencia Municipal

Terá logar hoje, ás 9 horas, na Prefeitura, a audiencia solicitada ao sr. Henrique Dodsworth pelos medicos e auxiliares da Assistencia Municipal.

Tratando-se de uma reunião, em que vão ser defendidos interesses geraes, a commissão pede, por nosso intermedio, o comparecimento de todos os collegas daquelle departamento municipal.

Em Visita ao Brasil

Um Grande Industrial do Automobilismo

A economia brasileira merece toda confiança do sr. James D. Mooney -- Um exame da crise norte-americana — Percorrendo varios Estados brasileiros

Pelo "Rex" chegou, hontem, a esta capital, o sr. James D. Mooney, grande expoente da industria automobilistica, director presidente da General Motors Export Company.

Reconhecido pela reportagem, attendeu-a o sr. James D. Mooney com toda amabilidade, entabolando cordial palestra com os representantes da imprensa, referindo-se á satisfação que experimenta em visitar o nosso paiz, onde já esteve ha dez annos passados.

POUCOS DIAS NO RIO

Disse mais o presidente da General Motors que a sua demora no Rio será curta, visto como pretende visitar ainda varias localidades brasileiras e para tanto dispõe do escasso prazo de um mez, limitação imposta pelos innumeros problemas que exigem a sua attenção em outros paizes. Quando da sua anterior estada no Brasil levou a melhor impressão do surto progressista nacional, acreditando estar o nosso paiz naturalmente indicado para attingir cada vez melhor classificação nas estatisticas da economia mundial, esperando ver confirmadas, na actual incursão pela terra brasileira, os seus lisongeiros prognosticos.

A CRISE NORTE-AMERICANA

Interrogado sobre a actual depressão economica da America do Norte, declarou o sr. D. Mooney que a situação está livre de um caracter afflictivo, tendendo para um desafogo depois de um curto periodo critico.

PELOS ESTADOS

Conforme dissemos acima durante poucos dias permanecerá o sr. James D. Mooney no Rio, seguindo logo para São Paulo, séde da General Motors do Brasil.

Pretende, ainda, nosso illustre visitante, percorrer de automovel varios Estados da União.

Dois aspectos da chegada do presidente da General Motors Export Company

OS MOINHOS DE VENTO DO INTERNACIONAL E DO GREMIO NÃO ASSUSTAM MAIS...

Após a vinda ao Rio do emissario do Gremio e Internacional, era impressão unanime que estava encerrado, satisfactoriamente, o rumoroso caso do pacto com a F. B. F.

Tal entretanto não aconteceu. Os nossos mentores, num testemunho de lealdade, silenciaram sobre as demarches verificadas. E o publico nada ou pouco poude saber que desfizesse a sua expectativa optimista.

A surpresa foi chocante quando surgiram as ameaças violentas dos clubs sulinos, pretendendo arrazar céos e terras com os seus brados.

Ainda agora noticias affirmam o proposito de accionar a F. B. F., os fiadores do pacto. Dr. Arnaldo Guinle e Chaves Barcellos — pelo não cumprimento do contrato.

Em tudo isto o publico, ignorante do que se processa nos bastidores, forma um ambiente favoravel a causa Gremio-Internacional em hostilidade a attitude da Federação.

A verdade, porém, exposta em seus minimos detalhes, inverterá esse ambiente.

Os factos occultos que ora divulgamos poderão constituir um relatorio para que o juiz supremo — o povo — dê o seu veredictum.

Firmou-se o pacto. Uma das clausulas, a fundamental aliás, impunha a obrigação aos dois clubs de organizar a especialização no R. G. do Sul.

Que se fez nesse sentido com proveitos concretos?

Por que, mostrando a F. B. F. a impossibilidade da excursão ao Rio em pleno campeonato da paz (o que não fôra previsto no tratado) não aceitaram elles um accordo, appellando immediatamente para a multa contratual, com evidente objectivo financeiro?

O pacto visava a materialização de uma ideologia; a F. B. F prosegue na sua missão e os outros contratantes empregam o que, em termos mais convincentes, se chama "chantage"!

Os argumentos do Internacional e Gremio resumem-se em:

— Por que não se paga a multa de 100 contos?

Está ou não provada a intenção fraudulenta na assignatura do compromisso?

A maior base para esta asseveração deram elles procurando accionar o dr. Arnaldo Guinle e Chaves Barcellos afim de obter uma indemnização de 2.500 contos!

Até agora, porém, pelas vias legaes, nem um passo foi dado.

Iniciem elles a acção e veremos o "feitiço virar contra o feiticeiro"..

Os seus ultimos gestos, que nos são dados conhecer pelos diarios gauchos, indicam que o lemma adoptado é — "tudo ou nada"...

Mas fiquem scientes, o Internacional e o Gremio, que os moinhos de vento não mais assustam a F. B. F....

Na primeira quem quer cae, mas na segunda vez "cae quem quer!"

Pela Revanche da Indisciplina!

Oxalá, Tenham Successo!

A presença dos basket-ballers, norte-americanos em nossa capital, suggere-nos um motivo, que se bem nos parece importante para a occasião, bem nos agrada desenvolvel-o.

A temporada internacional que dentro em breve assistiremos, terá, por certo, um cunho sensacionalista.

A opportunidade, quasi unica de podermos ver, em acção os proprios elementos, filhos dos Estados Unidos da America do Norte, paiz onde nasceu o sport hoje tão difundido entre nós, o basket-ball.

Sobejas razões, pois, permittem que seja previsto o ruidoso successo, não só sportivo, como tambem de bilheteria, que coroará os esforços dos organizadores dessa empresa.

A cidade toda se agita, curiosa que está, de apreciar o padrão do jogo dos "yankees". Essa onda de enthusiasmo, muito natural, encobre o lado, que a nosso vêr, não deve ser esquecido. Referimo-nos ao caracter profissionalista que se percebe nas actividades dos organizadores. E' claro que reconhecemos a necessidade de se cobrir as despesas que tal iniciativa está exigindo, e assim justificamos que se trabalhe para o successo de bilheteria. Não comprendemos porém certos factos que se ligam ao caso. Por exemplo: a interferencia de uma organização essencialmente commercial na preparação da temporada: a excellencia — ao que consta — do team que nos visita, em face dos lucros que poderia ter em excursionando nos Estados de seu proprio paiz; emfim, a facilidade que encontraram os "cracks yankees", em deixar sua terra natal, local onde, naturalmente devem exercer profissão ou estudar.

As considerações acima, baseam-se em nosso modo de pensar, anti-profissionalista, com respeito ao sport. Sob o ponto de vista "espectaculo onde a technica talvez avulte" nada podemos dizer, ainda. Assistiremos curiosos o desenrolar da temporada, e oxalá agrade a gregos e troyanos.

Campeonato Carioca de Volley-ball de 1938

Em proseguimento ao Campeonato Carioca de Wolley-Ball de 1938, a commissão technica do Club Universitario do Rio de Janeiro escalou os seguintes jogos para hoje, dia 11, ás 21 horas:

1º jogo, ás 21 horas — Villa Isabel F. C. x Batalhão de Guardas.

2º jogo, ás 21 e meia horas — Tijuca T. C. x Copacabana S. C. (B).

Juiz e apontador do Club Universitario do Rio de Janeiro.

Local: Rink do Copacabana S. C., rua Ayres Saldanha 20 — Posto 5.

Flamengo e Vasco Jogarão, Amanhã, Procurando Desmanchar a Má Impressão do Ultimo Confronto

Na noite de amanhã travar-se-á luta sensacional que é aguardada com grande ansiedade pelos adeptos do sport bretão.

Flamengo e Vasco, os irrasciveis antagonistas do campeonato recem-findo, tentarão, novamente, decidir uma pendencia renhida.

As circumstancias anormaes que caracterizaram o ultimo choque entre as suas equipes exigia novo confronto.

E, amanhã, serão satisfeitos os desejos dos fans rubro-negros e cruzmaltinos.

O desfecho pouco convincente da penultima rodada do returno terá a confirmação ou desmentido.

UMA DESFORRA DA INDISCIPLINA

Como accentuamos acima, no match anterior verificaram-se acontecimentos extraordinarios que foram os incidentes disciplinares. Por um prisma indifferente o occorrido mostrou um ambiente de indisciplina, uma prova evidente da má comprensão de sportividade.

Talvez por factores accidentaes, em consequencia do calôr da contenda, se tenham gerado todas as anormalidades que empanaram o brilho do jogo.

Conscientes da tarefa que lhes pesa nos hombros, Flamengo e Vasco procurarão desfazer essa impressão desagradavel.

O match de amanhã mostrará, assim, uma nova modalidade de luta: dois teams contra a indisciplina.

A REGATA DA AMIZADE

QUE O C. R. BOTAFOGO VAE REALIZAR TERA' O APOIO VALIOSO DO NATAÇÃO E REGATAS

Teve um acolhimento sympathico a iniciativa do gremio da "Estrella Solitaria", promovendo uma regata de confraternização inter-clubs, sem qualquer côr politica.

O veterano centro de canoagem da capital realizará, no dia 27 de março, a regata intima que dará cumprimentos aos seus elevados designios de fraternidade sportiva.

Nesta regata serão instituidos páreos abertos a todos os clubs; desta forma o vovô do sport nautico respeitará os interesses dos participantes consoante as leis das respectivas entidades.

O NATAÇÃO E REGATAS COMPARECERA'!

Em virtude da significação, no terreno sportivo, desse abraço cordial entre as agremiações nauticas do Rio, procuramos ouvir as opiniões dos que, separados por força de ordem politica, estão em campos oppostos.

Assim procuramos do Natação e Regatas, o glorioso gremio da ancora branca, ouvir a impressão da iniciativa do vôvô em prol da cordialidade nautica.

Pudemos observar, com satisfação, que os actuaes dirigentes não fugiram ás normas da salutar sportividade que sempre os orientou; o ambiente é de completa adhesão aguardando-se apenas que, dentro das condições acima expostas, o convite para a reunião seja formulado.

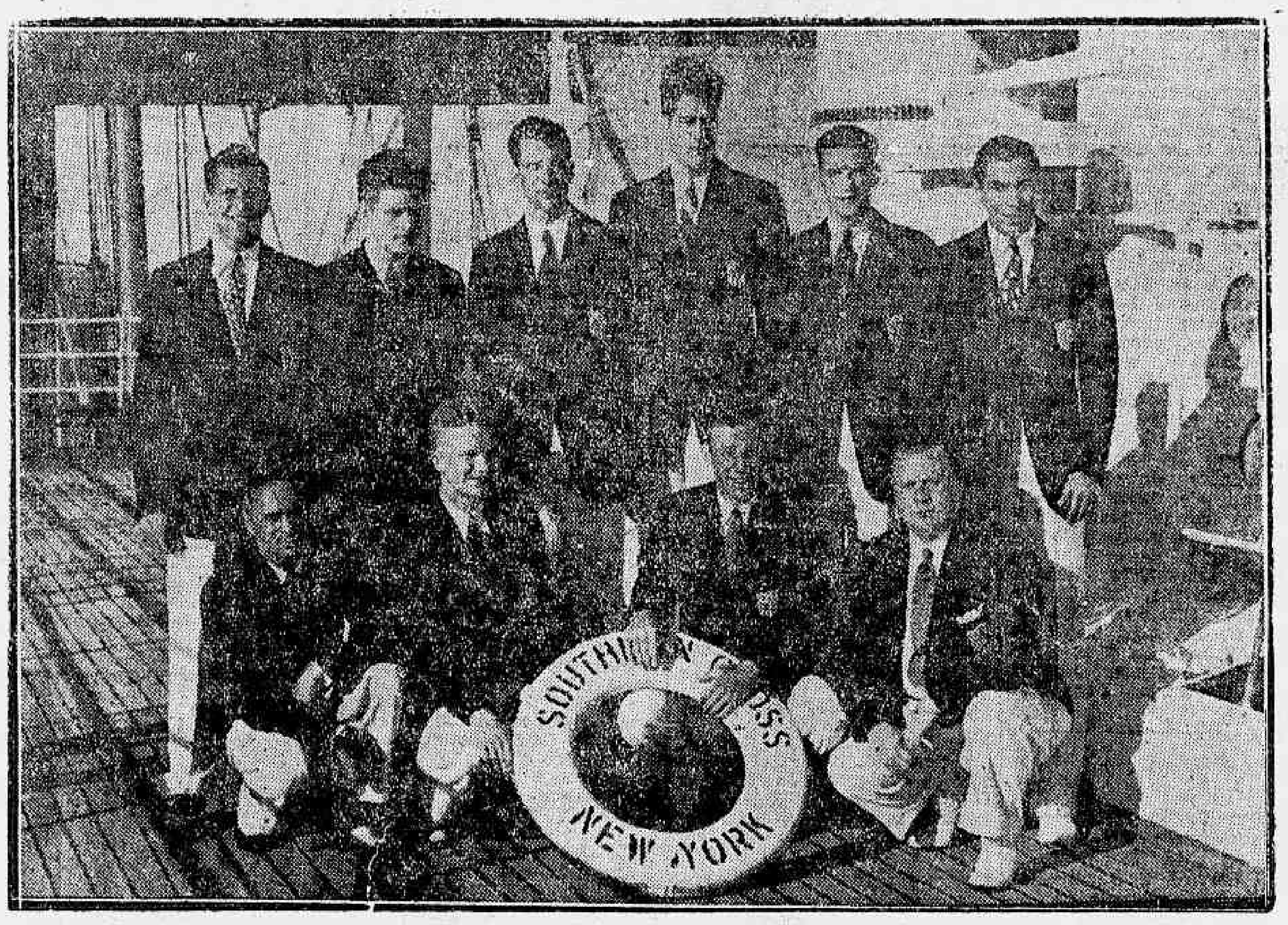

A delegação norte-americana de basket-ball, que hontem aportou á "Cidade Maravilhosa", pôsa para a nossa objectiva, ainda a bordo do "Southern Cross"

A decisão do campeonato de amadores como preliminar da peleja Flamengo x Vasco

A L. F. R. J. determinou que a segunda partida para decisão do Campeonato de Amadores, a ser disputada entre o Vasco e o Flamengo, que deixou de ser realizada ante-hontem, em virtude do temporal que desabou sobre a cidade, seja levada a effeito, como preliminar do jogo amistoso que nessa mesma noite será disputado entre os teams de profissionaes desses mesmos clubs, no campo do America.

Serão concluidas hoje as negociações entre o America e o guardião inglez

Inglez, o excellente guardião ex-defensor do Olaria, que se revelou na temporada finda, está nas cogitações do America.

Tendo sido experimentado e agradado, está o gremio rubro propenso a contratal-o, tendo para isso feito uma proposta.

Hontem, quando desenvolviamos nossa actividade na L. F. R. J., encontramos Inglez, o qual, solicito, nos informou estarem quasi concluidas suas negociações com o gremio da rua Campos Salles, sendo que possivelmente hoje seja dada a resposta definitiva.

Botafogo x Internacional

O ROUND INICIAL DO CAMPEONATO DE WATER-POLO DA L. C. N.

Iniciando a sua temporada, que promette revestir-se de um brilho singular, a Liga Carioca de Natação fará realizar, domingo proximo, ás 16 horas, na piscina do Club de Regatas Botafogo, dois importantes matches de water-polo entre as equipes principaes e secundarias do Botafogo e do Internacional em disputa do campeonato da 1ª e da 2ª divisões.

A L. C. N., por nosso intermedio, chama a attenção dos clubs filiados que nenhum amador poderá participar dos jogos sem ter antes se submettido a exame medico.

O não cumprimento desta formalidade legal, por parte dos filiados, importa na perda dos pontos, se vencer o jogo, multa de 25$000 á razão de cada amador, se o perder.

Para o controle technico da importante partida de domingo entre as homogeneas equipes do campeão de 1937 e do club da estrella solitaria, foram escalados os seguintes officiaes: Arbitro — Robert Karl Schneeweiss; chronometrista — Waldemar Machnowitch; apontador — José Roberto Haddock Lobo; delegado — Theodomiro Vaz.

Reune-se o Conselho Supremo da L. F. R. J.

Reune-se na quarta-feira vindoura, dia 16, o Conselho Supremo da Liga de Football do Rio de Janeiro.

Esta reunião é de grande interesse para os clubs, pois serão tomadas medidas collectivas no sentido de evitar os innumeros casos internacionaes que surgem, notadamente com a deserção dos jogadores argentinos.

O RIO HOSPEDA OS "AZES" DO BASKET-BALL AMERICANO

A Nossa Reportagem Ouve os Athletas "Yankees" A bordo do "Southern Cross" -- Uma Saudação aos Brasileiros. Outros Informes

Após uma longa viagem chegou hontem á tarde, tendo atracado no cáes Mauá, o paquete americano "Southern Cross". Trazendo no seu bojo a famosa delegação de basket-ballers norte-americano, a sua chegada era aguardada com verdadeira curiosidade pelos sportistas da cidade, ciosos de conhecer os "campeões do mundo".

Confirmando a expectativa reinante em torno da selecção cestobolistica norte-americana, grande foi o numero de pessoas que acorreu ao cáes Mauá afim de recepcionar os visitantes.

O "DIARIO CARIOCA" OUVE OS NORTE-AMERICANOS, AINDA A BORDO

Aceitando um gentil convite do Club Universitario do Rio de Janeiro, a nossa reportagem, juntamente com os directores deste gremio estudantil, foi em uma lancha especialmente fretada para tal fim, a bordo do elegante navio.

O sr. Harry Shaw, chefe da delegação, sabedor do nosso intuito, promptificou-se a nos prestar todos os informes, fazendo-o de modo agradavel e bastante compreensivel. Interrogado sobre as possibilidades da equipe, que vinha sob a sua direcção, o nosso entrevistado assim se externou:

— Todos os componentes do quadro que conduzo são de reconhecido valor e tenho esperanças, e mesmo certeza, de que os brasileiros ficarão satisfeitos com a exhibição dos meus pupillos nesta linda cidade. O tempo exiguo, prosegue Mr. Shaw, não permittiu que a equipe treinasse com o devido rigor. Espero, todavia, que os "muchachos" treinem activamente, para que possam se exhibir em ponto de bala.

Attendendo a um pedido da reportagem, Mr. Harry Shaw redigiu a seguinte saudação:

"The U. S. A. A. W. greets the people of Brasil.

His visit calculate to help cement further the good will beetwen the people of one country and those of Brasil can not helps but succed in those almes"

A traducção é o seguinte:

— "A União Athletica Amador sauda o povo brasileiro. Constitue a finalidade de nossa visita, cimentar ainda mais a amizade entre o povo americano e o brasileiro. Póde não corresponder, mas terá exito aquelle proposito".

Concluindo diz-nos o nosso entrevistado:

— Espero que com essa excursão augmente a sincera amizade que temos aos brasileiros e estreite ainda mais as relações sportivas entre os EE. UU. e o Brasil.

OS COMPONENTES DA EMBAIXADA

Fomos a seguir apresentados a todos os integrantes da delegação. Notamos a bôa disposição em todos, sendo evidente o optimo estado physico da rapaziada. Bem humorados., os "yankees" prestaram-se a todas as perguntas dos curiosos.

O GIGANTE

Despertou natural curiosidade, o "az" Robert Chafman que medindo 2m.03 de altura como o mais alto integrante da equipe. Bastante satisfeito e demonstrando excellente saude, o pequenininho, conforme lhe chamam os companheiros, fez ver a nossa reportagem, sentir-se feliz em se exhibir em terras brasileiras. A figura desse player será por certo uma das atracções da temporada.

DOIS TREINOS DIARIOS

Finalizada a manifestação Mr. Shaw dirigiu-se ao sr. A. Reis Carneiro, presidente da L. C. B. perguntando se poderia arranjar local para treinar seus pupilos, na noite de hontem. O chefe da embaixada allegou estar a equipe necessitada de rigorosos ensaios, precisando assim, exercitarem-se duas vezes por dia, um pela manhã, outro á noite. Hoje no gymnasio do Fluminense serão iniciados os treinos.

UM AGRADECIMENTO AO CLUB UNIVERSITARIO DO RIO DE JANEIRO

Não podiamos deixar de abrir um parenthesis, afim de agradecer uma attitude bastante significativa dos universitarios para com o DIARIO CARIOCA.

Necessitando de uma conducção para chegar a bordo do "Southern Cross", e encontrando difficuldades na Policia Maritima, foi o nosso representante gentilmente convidado pela directoria da Curj a participar da sua lancha especialmente fretada, podendo assim o nosso representante desenvolver a sua tarefa com facilidade graças ao gesto gentil de Jonio Salles e seus companheiros.

Em Busca de Novos --- Triumphos ---

PARTE, HOJE, PARA VICTORIA, A EQUIPE DO S. CHRISTOVÃO

Após um curto periodo de férias, destinado a solucionar os problemas surgidos com as renovações de contratos dos seus profissionaes, o São Christovão voltará á activa.

Tendo recebido innumeros convites para excursões, o gremio de Monteiro Rezende aceitou o que lhe fizeram os clubs de Victoria, no Espirito Santo.

Desta forma, os alvos fixaram o embarque para a capital capichaba, hoje.

Pelo nocturno seguirá a equipe sanchristovense, constituida pelos seus elementos effectivos e reservas.

Pimenta seguirá como orientador technico.

Pelo que se espera das exhibições do "onze" de Figueira de Mello nos gramados espirito-santenses, novos triumphos contar-se-ão no seu glorioso cartel. O primeiro encontro effectuar-se-á amanhã.

Amanhã, Grande "FESTA DAS BAHIANAS", no CASINO ATLANTICO

Vem Ahi o Carnaval

O CARNAVAL NO ALHAMBRA

Nos proximos dias de carnaval, como acontece todos os annos, o Alhambra offerece, além das quatro formidaveis soirées dansantes, para os foliões de maior edade, tres lindas e graciosas matinées, destinadas á petizada foliona, como sóe ser a garotada carioca. E para premiar as mais ricas e mais chics fantasias, apresentadas pelos gurys e pelas gurvas, nessas tardes de alegria, o Alhambra reserva sempre varios brinquedos de alto valor, geralmente expostos, com antecedencia, no "foyer" do seu salão de entrada. E como já está em exhibição o magnifico conjunto deste anno, apressamo-nos em dar esta noticia aos jovens foliões para irem dar uma "espiada", se é que pretendem candidatar-se a esses premios. Para os "menores" de 40 annos, se não existem premios, ha em compensação um ambiente encantador onde poderão divertir-se, ao som de magnificas orchestras, e numa orgia de luz e de encantos proporcionados pela decoração esplendorosa que Raphale Lugollo idealizou e distribuiu pelo vasto salão do Alhambra, transformado no Colyseu de Roma, "Nos tempos de Cesar".

BAILE DAS ACTRIZES
"Rendez-vous" da bohemia elegante

Nada mais empolgante para o publico, no carnaval deste anno, do que o Sexto Baile das Actrizes, a realizar-se no Theatro João Caetano, a 24 do corrente. Ornamentação caprichosa, profusa e artistica; illuminação feérica, estonteante, com singulares cambianças de luz devidas á maestria do Jair; distribuição a granel de brinquedos carnavalescos aos espectadores; a Orchestra Rex, com 22 professores uniformizados, sob a batuta indiscutivel do maestro Bomtempo; e um serviço de bar e buffet irrepreensivel, sem explorações descabidas e por pessoal habilitado. Tudo nos induz a acreditar que o Sexto Baile das Actrizes será um acontecimento fóra do commum, no carnaval carioca. A coroação da Rainha... eleita em substituição a S. M. Eva Todor I, com o seu sequito de gentlemen e ladys á moderna, a farandula de lindas girls e escorreitos boys será a primeira nota de elegancia do grande baile e realizar-se-á sob os retumbantes sons da Marcha Triumphal de "Aida", com orchestração toda especial. Quem, portanto, desejar passar cinco horas consecutivas longe de tristezas e preoccupações, matando o aborrecimento e esquecendo as contrariedades, não deve faltar ao Theatro João Caetano na noite de 24 do corrente. O ingresso, incluindo o sello municipal custa 35$000.

A "GREAT-NIGHT" DO CARNAVAL BANCARIO

Os nomes mais representativos do nosso "set" já reservaram mesas para o grandioso baile a fantasia que a directoria do "B. A. T. Club", aggremiação dos funccionarios do Banco Allemão Transatlantico, realizará amanhã, sabbado, nos elegantes salões do Club Germania, que estão sendo ricamente decorados por competente artista.

Esta festa, como sóe acontetecer, ultrapassará em luxo, esplendor e alegria ás anteriores, tendo a rapaziada do "B. A. T. Club" empregado os melhores esforços para surpreender a quantos comparecerem á sua festa maxima, que deixará immorredouras recordações.

Haverá premios para as melhores fantasias, grande distribuição de sirenes, bananas, pererecas, balões, réco-récos, gaitas, apitos, flautas, flautins, pandeiros, chocalhos e mil e uma prendas carnavalescas.

NO CLUB UNIVERSITARIO

Na referida festa ha uma nota interessante a destacar. E' que nella estará presente a convite do Club Universitario do Rio de Janeiro, a equipe de basketball campeão do mundo, e composta de estudantes americanos. Será, portanto, uma confraternização da mocidade americana.

Figuras da maior projecção em nosso meio social e turistas recem-chegados, comparecerão. Numeros variados, assim como a presença das figuras mais expressivas de nosso meio radiophonico, como Carmen Miranda, Sylvinha Mello, Linda Baptista e Marilia Baptista, darão vida ao ambiente.

Serão coroadas as rainhas do Club e do Carnaval dos Estudantes.

UMA GRANDE BATALHA DE CONFETTI EM HOMENAGEM AO PREFEITO E AO "DIARIO CARIOCA"

No dia 26 do corrente terá logar na estrada de Barro Vermelho, na estação de Collegio, uma monumental batalha de confetti em homenagem ao prefeito dr. Henrique Dodsworth e ao DIARIO CARIOCA.

A commissão organizadora compõe-se dos seguintes senhores: dr. Carlos Vianna, Francisco e Manoel Gomes, Aniceto Molid e João Ventura.

A BATALHA DE CONFETTI, AMANHÃ, NA RUA DO ROCHA

Realiza-se amanhã, na rua do Rocha, na estação do mesmo nome, uma batalha de confetti em homenagem ao commandante Attila Soares. Duas bandas militares tocarão em artisticos coretos.

Valiosos premios serão distribuidos. A commissão promotora é composta das: sra. Carmelita von Doellinger, senhorinhas Leda Ramos, Walda, Wilda e Waldivia Iates, Emilia e Therezinha von Doellinger, Neusa da Costa Valente, Celia Regina Pacheco, Léa Pacheco, Enid Duarte e dos srs. João Pacheco Junior, Hermann von Doellinger, José Ferreira e outros.

UMA ESTUPENDA BATALHA NA RUA ANGELICA MOTTA

A rua Angelica Motta, em Olaria, prepara-se para viver inolvidaveis horas de alegria, com a realização duma estupenda batalha de confetti, que moradores locaes estão preparando para o dia 19.

A' frente dessa empresa estão os srs. Alvaro Militão Côrtes e Waldemar Gomes Pimentel.

FOI TRANSFERIDA A FESTA DE AMANHÃ PARA O DIA 19

A garbosa Ala dos Casados estava em preparativos para a realização de um formidavel baile á fantasia, amanhã, mas devido a motivos imperiosos transferiu a mesma para o sabbado, 19.

Não perderam nada com isso os foliões, pois essa transferencia veio dar mais força á commissão dos festejos, que pretende melhorar o brinquedo em maiores proporções.

Diz o Albertino que a coisa vae ser imponente e haverá uma infinidade de surpresas no palacete da rua da Misericordia.

Para os Bailes e Batalhas

Só poderá gozar o carnaval quem não tiver dôres nos pés ou comichão, — de acido urico, frieiras, etc.; por isso todos curam os pés com DERMOL.

Uma pincelada dá logo alivio.

A "RUSTICA CARNAVALESCA" DOS PIERROTS DA CAVERNA

Mais uma noite de "movimento" e alegria, amanhã, será promovida no "Moinho".

Segundo os preparativos que se vêm fazendo, esta festa será a "prova dos 9" de quantos frequentam os "Pierrots".

Julinho, o secretario, no aviso-circular que expediu, participou que a festa terá inicio ás 22 horas, proseguirá em um "Pic-Nic" na Ilha de Paquetá e só findará domingo, ás 24 horas, na séde do club.

—

Resta saber uma coisa, seu Julio: O "Moinho" terá força para sustentar este furacão da orgia?

CARNAVAL DO PIRRALHO

O maravilhoso baile infantil a fantasia, acompanhado de numeros de variedades com artistas de theatro, circo e radio, terá como local o popular theatro Republica, que é o unico que tem um confortavel salão ao ar livre, o que permittirá os "foliõezinhos" um ambiente dos mais agradaveis.

Estará á frente desse baile como mestre-sala o popularissimo professor Zé Bacurau, amigo numero um das crianças.

Além de valiosos premios ás fantasias mais interessantes e originaes, haverá farta distribuição de doces, caramellos e brinquedos a todos que comparecerem ao theatro Republica no dia 27 do corrente, ás 14 horas.

A MELHOR BOLA DO CARNAVAL DESTE ANNO

O carnaval é a suprema gandaia, a festa popular por excellencia. A festa das grandes desforras. No turbilhão dos salões coloridos os vencidos se transformam em vencedores. Napoleão Bonaparte, general improvizado desce dos appartamentos luxuosos do Lido, e, com cinco garrafas da lourinha no craneo é capaz de proezas incriveis.

A mocinha humilde que se consome o anno inteiro nos balcões dos "magazines" ou nos escriptorios das repartições tem, nessa época do anno, a hora terrivel e gostosa de todas as suas vinganças contra o ciume intolerante do namorado passadista ou do marido neurasthenico e cáe na farra gostosamente, ao som dos batuques allucinantes do maestro B. Senna, director da orchestra incansavel do Cordão da Bola Branca.

E' ali, no palacio colorido da rua 13 de Maio que toda a cidade vae passar as quatro noites de delirio collectivo, sambando e cantando as marchas e sambas de maior successo.

Inultimente o relogio secular da antiga fabrica Bhering bate austero e compassado as horas, em seu martello de bronze... Ninguem toma conhecimento. A Bola Branca é, de facto, e melhor "bola" do carnaval carioca...

BANDA PORTUGAL

A noitada dansante que vae ser realizada domingo proximo, 13 do corrente, no gremio verde-rubro da rua Senador Euzebio, será mais uma das festas que compõem o programma carnavalesco daquella sociedade.

Por isso promette alcançar grande exito.

PREPARA-SE O RECREIO PARA OS BAILES DA FUZARCA

O Recreio está se transformando para os dias da loucura que se aproxima. Quatro formidaveis bailes carnavalescos, da Fuzarca, serão ali realizados com toda a pompa e com os preços popularissimos de 3$000. A Empresa já contratou varias bandas de musica para 26, 27, 28 e 1º de março.

NA RUA GOMES SERPA
A monumental batalha de amanhã nessa importante rua da Piedade

Realizar-se-á amanhã a grande batalha de confetti da rua Gomes Serpa. Quatro bandas de musica abrilhantarão esse grande acontecimento do carnaval dos suburbios.

A batalha da rua Gomes Serpa, que é a maior de quantas já se têm realizado na zona, foi organizada pelo seguinte grupo:

Wylton da Cruz Rangel, Lord Mortandella, Orlando Ricci, Lord Picapáu; João da Cunha Coelho, Lord Casca de Côco; Wylmar da Cruz Rangel, Lord Eu vou fazer; José de Araujo Guimarães, Lord Pellanca.

Dr. Newton Motta

(Cirurgião do Hospital São Francisco e da Caixa da City, Ex-Chefe dos Serviços de Gynecologia e Obstetricia da Benefic. Hespanhola)

OPERAÇÕES - DOENÇAS DE SENHORAS — PARTOS —

Consultorio: Rua Ouvidor, 164-1º sala 4
Terças, quintas e sabbados
— 2 1|2 ás 4 —
Attende chamados: Tel. 28-6282

INFORMAÇÕES FINANCEIRAS E COMMERCIAES

MERCADOS

CAMBIO
Dollar — 17$300

O mercado hontem, operava calmo. As compras se faziam no Banco do Brasil a 86$700 sobre Londres e a 17$300 sobre Nova York.

Nessas condições ficou, no primeiro encerramento.

Reabriu e fechou, inalterado.

NA ABERTURA O BANCO DO BRASIL AFFIXOU A SEGUINTE TABELLA PARA COMPRA DO DINHEIRO

Letras a 90 dias: Libra .. .. 86$510 e dollar 17$270.

Prompto: Libra 86$710; franco $555; dollar 17$300; marco compensação 5$780; peso argentino, papel 5$780.

FOI AFFIXADA HONTEM, A SEGUINTE TABELA PARA DEPOSITO

Libra 88$220; dollar 17$600; lira $929; coróa-tcheca $620; franco $579; escudpo $802; marco (Compensação), 5$890; florim 9$863; franco suisso .. . 4$094; franco belga 2$993; peso argentino, papel 4$800; Idem, uruguayo 8$244.

CURSO DE MOEDAS SEGUNDO AS MEDIAS CALCULADAS PELA CAMARA DO RIO DE JANEIRO

A' vista: Londres 88$631; Paris $590; Italia $930; Allemanha (Rg. Mark) 4$500; (V. Mark), 5$484; (U. Mark) .. .. 4$583; Portugal $836; Belgica, (ouro) 3$03; Hespanha 2$172; Guissa 4$099; Suécia 4$560; T. Slovaquia $619; Nova York, .. 17$627; Uruguay 8$300; Buenos Aires, 4$842; Hollanda 9$797; Japão 5$294; Canadá 18$000; Austria 3$431 e Polonia 3$500.

MOEDAS

Libra	98$313
Dollar	19$518
Franco	$679
Franco belga	$630
Escudo	$908
Peso argentino	5$275
Peso uruguayo	9$295
Lira	$884
Florim	10$600
Zloty	3$500
Coróa Suéca	4$700

OURO FINO

O Banco do Brasil comprou hontem a gramma de ouro fino na base de 1.000 por 1.000 em barra ou amoedado ao preço de 19$700.

O CAMBIO NO EXTERIOR

Sobre Nova York, 5.01.22; Allemanha 12.41.25; Paris .. . 152.90; Hollanda 8.96.7|8; Suissa 2160.5|8; Italia 95.20; Belgica 29.55.1|4; Portugal 110.16 centimos por libra.

Fechamento de Londres
Sobre Nova York, 501.25.

Abertura de Nova York
Sobre Londres 5.01.3|16.

TITULOS

Funccionou hontem, esse mercado, em condições activas, cujos negocios accusaram vulto mais desenvolvido sobre a maior parte dos papeis que funccionaram estaveis, como se vê mais abaixo.

VENDAS EFFECTUADAS HONTEM

Apolices geraes:

2 Emp. Nacional 1903 port. 785$; 2 Uniformisadas 800$; 45 Uniformisadas 810$; 2 Diversas Emissõe nom. 200$, 150$; 3 Diversas Emissões nom. 802$; 168 Diversas Emissões nom. 805$ 89 Diversas Emissões port. 799$; 12 Diversas Emissões, .. 800$; 4 Diversas Emissões, 805$, 37 Reajustamento 765$; 4 Reajustamento 450$; 90 Reajustamento 930 e 88 Reajustamento 931$000.

Municipaes:

35 Municipaes 1920 port. 150$, 123 Municipaes 1931 port. cautela 167$; 60 Municipaes 1931 port. 168$; 171 Municipaes port. titulos 172$; 155 Municipaes Dec. 1.535 166$; 48 Municipaes Dec. 2.093 196$; 2 Porto Alegre 35$ e 10 Porto Alegre .. .. 37$000.

Estadoaes:

204 Minas 1ª Série 146$; 40 Minas 1ª Série 146$500; 200 Minas 2ª Série 147$; 15 Minas 2ª. Série 175$; 197 Minas (Dec. .. 10.210 680$; 1 Pernambuco, 88$; 3 Pernambuco 88$500; 22 Pernambuco 89$; 31 São Paulo .. 200$ 189$500 1 São Paulo 200$, 189$500; 15 São Paulo 189$500; 9 São Paulo Uniformisadas, .. 926$ e 18 São Paulo Uniformisadas nom. 930$000.

Acções:

45 Banco do Brasil 355$; 14 Banco do Brasil 358$; 1 Banco do Brasil 360$; 10 Banco Mercantil 495$; 120 Banco Commercio 200; 84 Docas de Santos, .. 250$ e 84 Docas de Santos nom. 230$000.

CAFE'

TYPO 7 — 12$200

Hontem o mercado de café abriu e regulava calmo.

Venderam-se 1.809 saccas de manhã e 200 á tarde, num total de 2.099, contra 2.314 ditos anteriores, tendo o typo 7 se cotado a 12$200 por 10 kilos.

Fechou este mercado inalterado.

COTAÇÕES POR 10 KILOS

Typo 3	14$200
Typo 4	13$700
Typo 5	13$700
Typo 6	13$700
Typo 7	12$200
Typo 8	11$700
Pauta semanal:	
Café commum	1$300
Idem, fino	2$270

MOVIMENTO ESTATISTICO

Entradas:

Leopoldina (Minas) 11.013 e (Rio) 1.320, num total de .. . 12.333.

Maritima (Minas) 1.168 e (S. Paulo) 1.419, num total de 2.587

Armazem Reg: Flum: "Rio", 18 e Armazem Reg. Espirito Santo, 1.521, num total de .. . 16.459

Idem, anno passado, não houve. Desde o 1º do mez .. .. 104.327, numa média de 11.659. Do 1º de julho 1.393.757, numa média de 6.222. Do 1º de julho anno passado 1.516.238. Café revertido ao stock desde o 1º de julho 10.101.

Embarques:

Europa	15.782
Africa	2.251
Asia	489
Cabotagem	350
Total:	18$872

Idem, anno passado, não houve. Desde o 1º do mez 128.653. Do 1º de julho 1.347.113. Idem, anno passado 1.167.819, tendo em stock 633.020. Menos consumo local do dia 9-2-38, 500 tendo em existencia 632.520. Idem, anno passado 687.520.

ASSUCAR

Funccionava, hontem, sustentado, o assucar e os preços corriam nas bases precedentes.

Os negocios foram pouco activos e o mercado fechou sustentado.

MOVIMENTO ESTATISTICO

Entradas 16.150. Saidas 3.900, tendo em stock 624440 fardos.

COTAÇÕES POR 60 KILOS

Branco crystal 56$ a 57$; Demerara 53$ a 54$ e mascavos .. 41$500 a 42$000.

ALGODÃO

Esse mercado, hontem, operava firme.

Fizeram-se pequenos negocios e os preços permaneciam nas bases de vespera.

Fechou este mercado firme.

MOVIMENTO ESTATISTICO

Entradas 1.202. Saidas 118, tendo em stock 12.615 fardos

COTAÇÕES POR 10 KILOS

Seridó: typo 3, 44$ a 45$; typo 4, 43$ a 44$ Sertões: typo 2. 43$ a 44$; typo 5, 42$ a 42$500 Ceará: Mattas e Paulistas, nominal.

Movimento de vapores

NAVIOS ESPERADOS

DA EUROPA PARA O RIO DA PRATA

Hamburgo e esc., "Madrid"	11
Hamburgo e esc., "La Plata"	11
Havre e esc., "Belle Isle"	13
Stockholmo e esc., "Nordstjernam"	14
Londres e esc., "H. Chieftain"	14
Amsterdam e esc., "Amstelland"	14
Antuerpia e esc., "Josephine Charlotte"	16
Trieste e esc. "Oceania"	18
Helsinki e esc., "Angra"	18

DOS ESTADOS UNIDOS PARA O RIO DA PRATA

Nova York e esc., "Southern Cross"	11
Nova York e esc., "Parnahyba"	15
Nova York e esc., "Normandie"	16
Nova York e esc., "Southern Prince"	18
Nova York e esc., "Segundo"	21
Nova York e esc., "Caxambu"	23
Nova York e esc., "American Legion"	25

DE CABOTAGEM

Porto Alegre e esc., "Annibal Benevolo"	11
Rio Grande e esc., "Ayuruoca"	12
Porto Alegre e esc. "Mogy"	13
Rio Grande e esc. "Atalaia"	13
Belém e esc., "Rodrigues Alves"	15

A SAIR

PARA A EUROPA DO RIO DA PRATA

Amsterdam e esc., "Salland"	12
Sthkolmo e esc., "Brasil"	11
Havre e esc., "Margot"	13
Londres e esc., "Almeda Star"	14
Havre e esc. "Siris"	15
Antuerpia e esc., "Eglantier"	15
Southampton e esc., "Asturias"	15
Havre e esc. "Kerguelen"	16
Liverpool e esc., "Delius"	16
Genova e esc., "P. Maria"	17
Trieste e esc., "Eugenio"	17

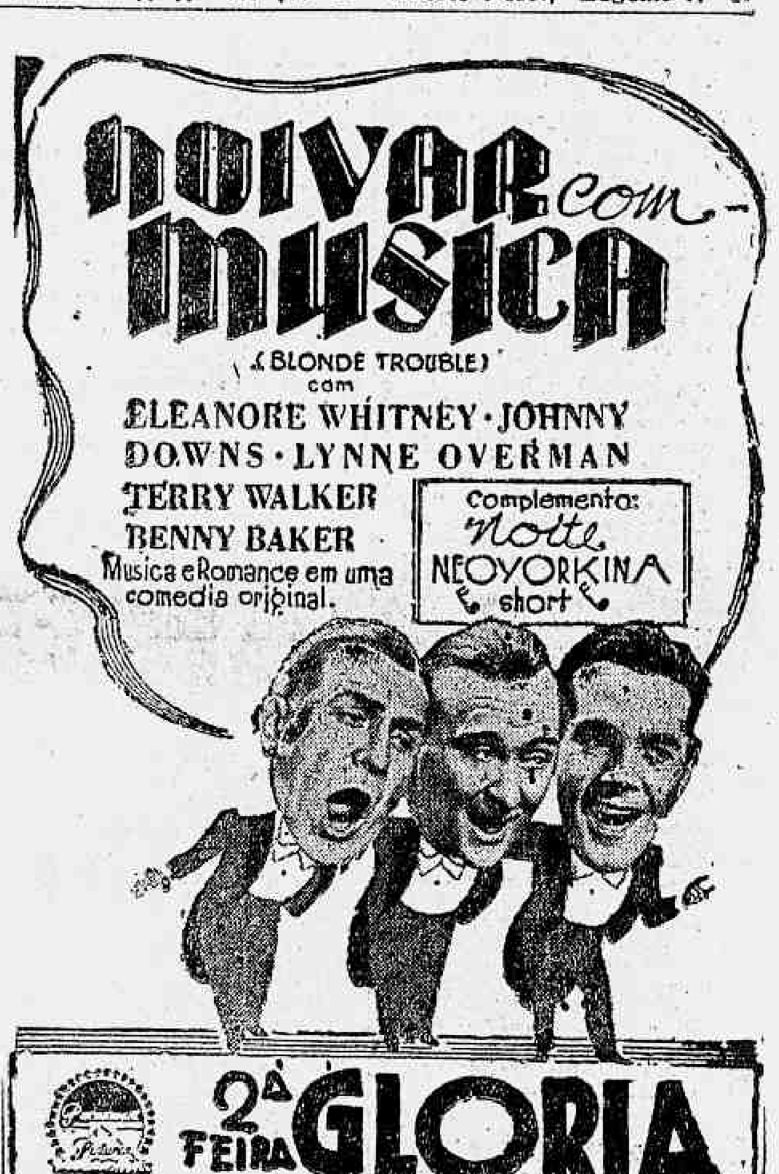

SOCIAES

ANNIVERSARIOS

Fazem annos hoje: — as Sras. Alda da Fontoura Caravelli e Zaira de Oliveira Santos; as senhorinhas Marina Silveira de Souza, Eulalia Seabra do Vasconcellos e Leonor Henrique da Silveira; os drs. João Capistrano Gomes de Paiva, Emilio Amarante Peixoto de Azevedo; o nosso collega Fernando Mendes de Almeida Junior; os srs. Alfredo e Guilherme Seabra e Eugenio de Paiva Rio; a interessante Léa de Campos, filha do sr. João Sebastião de Campos.

— Transcorreu hontem, a data natalicia do conhecido educador, sr. Antonio Francisco Salvestro, dedicado ao longo tempo ao magisterio, occupando presentemente o cargo de sub-director do Collegio Ultra, conhecido estabelecimento de ensino.

O anniversariante teve occasião de receber por parte dos seus alumnos e pessoas de suas relações, ás mais carinhosas prova de estima e consideração.

HOMENAGENS

Madame Attila Soares — Por motivo da passagem do anniversario natalicio da distincta senhora Lucia Branco Soares, esposa do commandante Attila Soares, secretario geral do Interior e Segurança da Municipalidade, realizou-se hontem, na residencia do casal uma encantadora reunião social, durante a qual foram prestadas a illustre dama de nossa sociedade, significativas homenagens. Aproveitando essa feliz opportunidade, os jornalistas acreditados junto ao gabinete do prefeito Henrique Dodsworth, foram incorporados, apresentar cumprimentos a Madame Attila Soares, tendo nessa occasião offerecido uma linda corbeille de flôres naturaes.

O casal Attila Soares offereceu, a todos que foram apresentar felicitações pelo feliz acontecimento, uma lauta mesa de doces finos e sorvete.

O commandante Attila Soares e a sua digna esposa, receberam e cumularam de gentileza, os jornalistas e amigos, proporcionando-lhes as mais agradaveis surprezas.

O dr. João Alvares de Azevedo Macedo, secretario particular do prefeito, esteve presente e, ao lado do dr. Mário Mello, manteve amistosa palestra com os jornalistas.

VIAJANTES

Procedente da cidade do Salvador e escalas, amerrissou hontem, ás 15.30 horas, no Aeroporto Santos Dumont, um hydro-avião da linha bahiana da Panair do Brasil, trazendo os seguintes passageiros para esta capital: da Cidade do Salvador, Raul da Costa Lino, Luiz de Oliveira Barreto Filho, sra. Guiomar P. Barreto, dr. Oscar Berbert Tavares e dr. José Berbert Tavares; e de Victoria, João L. Horta Aguirre.

Procedente dos Estados Unidos, com escalas pelos portos do norte do Brasil, chegou logo depois ao mesmo Aeroporto a aeronave "Dominican Clipper" da linha internacional da Pan American Airways, trazendo os seguintes passageiros: de Miami, Raymond E. Deininger, Marcel Castelnau, L. Richard Soderberg, Henry F. Williams, sra. Jewell Williams e Jean Williward E. Lull; de Porto Velho, dr. Benjamin Rondon; de Belém do Pará, Moacyr P. Ferreira e Raymundo A. Ramos; do Recife, Paulo P. Brasil, Guilherme da Cunha Rego, sra. Celena M. Cunha Rego, dr. Julio Maranhão Filho e John Dunhofer; e da cidade do Salvador, dr. Gileno Amado, sra. Amelia Amado, major Oswaldo Nunes dos Santos, sra. Rachel dos Santos, dr. Randoval Montenegro, Joseph Tauszik e José Nunes de Aquino.

Pelo avião "Electra" da linha mineira da Panair do Brasil, viajaram hontem os seguintes passageiros: do Rio de Janeiro para Bello Horizonte: Hugo Salgado, Victor A. Azambuja, sra. Zelia A. Azambuja, dr. Ruysdalle Saraiva, dr. Theofilo Costa Cruz, sra. Eunice Lopes Rodrigues, dr. Alvimar Carneiro de Rezende e dr. Geraldo Martins Ourivio; e de Bello Horizonte, para o Rio de Janeiro: sra. Odette Valladares, senhorinha Lucia Valladares, srta. Helena Valladares, dr. Jayr Negrão de Lima, sra. Maria Negrão de Lima, sra. Luiza V. Fonseca, Armin S. Baltzer, Edward Llerena, dr. Armando Santos Oliveira e José Hasson.

Com destino a Porto Alegre e B. Aires, parte hoje, ás 7 horas da manhã, do Aeroporto Santos Dumont, um avião "Douglas" da linha internacional da Pan American Airways, conduzindo, entre outros passageiros, os seguintes: para Porto Alegre, dr. Homero Jobin, sra. Consuelo Jobin, Sergio Jobin e srta. Sylvia Cuervo; e para Buenos Aires, sra. Helen P. Hawley, sra. Martha D. M. Davy, John H. Kane, sra. Louise Kane, Mason F. Ford, Charles W. Hicks, Adam C. Bueckner, Francis J. Cottle e J. C. Vianna.

SEXTO BAILE DAS ACTRIZES

Ninguem ignora que a Casa dos Artistas, realizando annualmente, como o vem fazendo ha seis annos consecutivos, o Baile das Actrizes, tem por principal finalidade obter maior renda para supprir suas multiplas despesas beneficentes.

Não é, portanto, um baile com fins puramente carnavalescos. Assim é justo que os amigos dedicados e protectores da Casa dos Artistas para cuja obra contribuem desta ou daquella fórma não assoberbem a sua administração com pedidos exigentes de convites para esse baile, concorrendo, de tal fórma, para diminuir sua renda.

Dr. Water B. Moreira
Molestias de utero, ovarios, partos e operações
RES.: FERREIRA DE ANDRADE, 12 — Tel. 29-2460
CONS.: ARCHIAS CORDEIRO n. 198-sob.

PHILAGYNA THEODULE WOLFF
PESSARIO PRESERVATIVO DA MULHER
A DAMA ELEGANTE E FINA USA SEMPRE A PHILAGYNA

Theatro

"PREMIE'RE" DE "CONHECI UMA HESPANHOLA...", HOJE, NO RIVAL

Elza Gomes

Hoje, a Cia. Elza-Cazarré dará as duas primeiras representações da comedia carnavalesca, "Conheci uma hespanhola..." original de Eurico Silva e Humberto Cunha, e encenada pelo grande mestre H. Collomb.

A peça carnavalesca de Eurico Silva e Humberto Cunha encerra toda a alegria e animação do carnaval no Rio, intervindo, no enredo de "Conheci uma hespanhola..." typos comicos de que Elza-Cazarré, Paulo Gracindo, Manoel Rocha, Belmira de Almeida, Susanna Negri, Léa Selva, Hortencia Silva, Jorge Diniz, Armando Louzada e Alvaro Augusto, tirarão o maior partido.

O CARTAZ DE HOJE

RIVAL — "Conheci uma hespanhola", ás 20 e 22 horas com Cazarré-Elza Gomes.

RECREIO — "Cordão do Cattete", ás 20 e 22 horas com Aracy e Oscarito.

OLYMPIA — "Teréré não resolve", com Tatuzinho.

METRO HOJE
★ PASSEIO, 62 • TELS. 22-6490 E 6141 ★
O primeiro cinema no Rio dotado de poltronas estofadas e apparelhamento de ar condicionado.
MEIO DIA 14 • 16 • 18 • 20 E 22 HORAS
AS AVENTURAS DE UMA GAROTA QUE BATEU UM "RECORD": CASOU-SE EM JEJUM!

ROBERT YOUNG
FLORENCE RICE
June CLAYWORTH • Barnett PARKER
EM "CASADA em JEJUM"
"Married Before Breakfast"

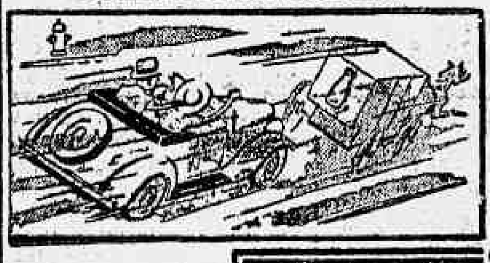

NO PROGRAMMA:

O GORDO e O MAGRO em "DENTE POR DENTE"
POLTRONA 4$400 ESTUDANTES 2$200
Nenhum film estreado no "Metro" será exhibido em outros Cinemas do Rio antes de passados 60 dias de suas exhibições neste Cinema.

AOS LEITORES DO DIARIO CARIOCA

Sem Um Real de Dispendio! Inteiramente GRATIS!

Em sorteios mensaes que serão realizados nos dias 10 de cada mez, ás 15 horas, na séde da "Invicta S. A.", na rua São Pedro, 170, terreo.

1.º premio — Um terreno na Ilha do Governador (Jardim Carioca).

2.º premio — Um Refrigerador Bitter.

3.º premio — Uma machina de costura New Home (de pedal, com cinco gavetas).

4.º premio — Um conto de réis em apolices (Certificado Cita). 2-Minas, 2- S. Paulo, e 2-Pernambuco.

1:000$000 em Apolices

Certificado "CITA"

— Duas Apolices de MINAS

— Duas Apolices de S. PAULO

— Duas Apolices de PERNAMBUCO

Com varios premios de 1.000 contos, 500 contos, 200 contos, etc. E' a riqueza ambicionada ou pelo menos a RESERVA DO LAR

Fevereiro - 1938
Coupon N.
10
CONCURSO DO DIARIO CARIOCA

4º Premio do Xº Sorteio

O DIARIO CARIOCA publica diariamente UM COUPON

BASTA REUNIR 10 COUPONS DE 10 DIAS DIFFERENTES (NÃO PRECISAM SER SEGUIDOS) PARA OBTER UM CARTÃO COM DIREITO A CONCORRER AO SORTEIO MENSAL SEM NENHUM DISPENDIO E SEM MAPPAS.

COMPLETE O CONFORTO DO SEU LAR!

A troca dos coupons pelos cartões para o sorteio do corrente mez será feita na Praça Tiradentes 77 - 1.º andar — DIARIO CARIOCA — diariamente das 12 ás 17 horas

"CORDÃO DO CATTETE" E' O CARNAVAL CARIOCA DE 1938, NO RECREIO!

Uma revista carnavalesca como a que está em scena no mais tradicional dos nossos cartazes, o Recreio, difficilmente apparece. As suas piadas felizes, as suas criticas finas, as suas musicas bem escolhidas, a sua montagem sumptuosa, ao lado de uma interpretação brilhantissima onde se destaca em primeiro plano a figura extraordinaria de Aracy Côrtes a rainha que "não tem nem póde ter similar" e Oscarito, um comico moderno de revistas, que faria orgulho de qualquer platéa, por mais adeantada. E não é só isso que faz de "Cordão do Cattete" o cartaz do momento.

As caras bonitas de Eva Tudor, Italia Ferreira, Margot Louro, Zezé Porto e Helena Halik: a comicidade de Affonso Stuart Pedro Dias, Armando Nascimento, Manoel Vieira, Henrique Chaves, Ildefonso Norat e João de Deus, entram como complemento no exito notavel que está alcançando a peça de Ary Barroso, que irá hoje e todas as noites duas vezes, sendo que amanhã em matinée da mocidade, ás 16 horas a preços reduzidos.

THEATRO, RADIO E "MUSIC-HALL", NO ASSYRIO

A maneira nova e interessante como está organizado o actual "Espectaculo Internacional" no Assyrio, participando do theatro, radio e "music-hall", triumphou decisivamente. Todas as noites ás 20 horas as artistas theatraes, Theda Diamant e Mimi Soto, as artistas de radio, Cló Machado e Irene Fagundes, e o maestro compositor Vicente Paiva, e a orchestra do Assyrio realizam um programma agradabilissimo.

Dr. José de Albuquerque
Affecções sexuaes masculinas venereas ou não. Tratamento da IMPOTENCIA EM MOÇO
R. DO ROSARIO, 172. De 1 ás 6

THEATRO RECREIO
HOJE — A's 20 e 22 horas — HOJE

A "abafante" revista politica carnavalesca de ARY BARROSO em sua marcha victoriosa
"CORDÃO DO CATTETE"
Successo sem precedentes da querida "Rainha do Samba" ARACY CORTES — do inimitavel comico OSCARITO e de toda a grande Companhia! Uma revista que focaliza em engraçadissimas charges carnavalescas os factos da actualidade!
Todas as musicas para o Carnaval! — Uma fabrica de gargalhadas!
Amanhã — A's 16 horas: Matinée da Mocidade a preços reduzidos

D. QUICHOTE DE LA MANCHA

(De MIGUEL CERVANTES)

(Continuação) (16)

Dizendo isto, metteu esporas ao cavallo Rocinante, sem attender aos gritos do escudeiro, que lhe repetia serem sem duvida alguma moinhos de vento, e não gigantes, os que ia acometter. Mas tão cego ia elle em que eram gigantes, que nem ouvia as vozes de Sancho nem reconhecia, com o estar já muito perto, o que era; antes ia dizendo a brados:

— Não fujaes, covardes e vis criaturas; é um só cavalleiro o que vos investe.

Levantou-se neste momento um pouco de vento, e começaram as velas a mover-se; vendo isto D. Quixote, disse:

— Ainda que movais mais braços que os do gigante Briareu, haveis de m'o pagar.

E dizendo isto, encommendando-se de todo o coração á sua senhora Dulcinea, pedindo-lhe que em tamanho trance o soccorresse, bem coberto da sua rodela, com a lança em riste, arremetteu a todo o galope do Rocinante, e se aviou contra o primeiro moinho que estava diante, e dando-lhe uma lançada na vela, o vento a volveu com tanta furia, que fez a lança em pedaços, levando desastradamente o cavallo e cavalleiro que foi rodando miseravelmente pelo campo fóra.

Acudiu Sancho Pança a soccorrel-o a todo o correr do seu asno e quando chegou ao amo, reconheceu que não se podia menear, tal fóra o trambolhão que dera com o cavallo.

— Valha-me Deus! — exclamou Sancho — Não lhe disse eu a vossa mercê que reparasse no que fazia, que não eram senão moinhos de vento, o que só o podia desconhecer quem dentro da cabeça tivesse outros?

— Cala a boca, amigo Sancho — respondeu D. Quixote; as coisas da guerra são de todas as mais sujeitas a continuas mudanças; o que eu mais creio, e deve ser verdade, é que aquelle sabio Frestão, que me roubou o aposento e os livros, transformou estes gigantes em moinhos, para me falsear a gloria de os vencer, tamanha é a inimizade que me tem; mas ao cabo das contas, pouco lhe hão de valer as suas más artes contra a bondade da minha espada.

— Valha-o Deus, que o pode! — respondeu Pança.

E ajudando-o a levantar, o tornou a subir para cima do Rocinante, que estava tambem meio desasado.

Conversando no passado successo, continuaram caminho para Porto Lapice, porque ali (dizia D. Quixote) não era possivel que se não achassem muitas e diversas aventuras, por ser o sitio de grande passagem. Que pesar o ver-se então sem lança (como elle dizia ao escudeiro)! Mas dizia-lhe tambem logo:

— Recordo-me ter lido que outro cavalleiro hespanhol, por nome Diogo Peres de Vargas, tendo-se-lhe numa batalha quebrado a espada, esgalhou de uma azinheira uma pesada arranca, e só com ella fez taes coisas naquelle dia, e a tantos mouros machucou, que lhe ficou de apelido "o Machuca"; e assim elle como os seus descendentes se ficaram nomeando desde aquelle dia Vargas e Machuca. Refiro-te isto, porque a primeira azinheira ou carvalho que se me depare, tenciono sacar-lhe outro páu tão bom como aquelle, e fazer com elle taes façanhas, que te julgues bem afortunado por teres chegado a presencial-as, e poderes ser testemunha de coisas tão convizinhas do impossivel.

— Por Deus, sr. D. Quixote — disse Sancho — creio tudo que vossa mercê me diz; mas olhe se se endireita um poucochinho, que parece ir descaindo para a banda; ha-de ser do trambolhão que apanhou.

— E é verdade — respondeu D. Quixote; — e se me não queixo com a dor, é porque aos cavalleiros andantes não é dado lastimarem-se de feridas, ainda que por ellas lhe saiam as tripas.

— Sendo assim, já estou calado — respondeu Sancho; — mas sabe Deus se eu não achava melhor que sua mercê se queixara quando lhe doesse alguma coisa. De mim sei eu, que, em me doendo seja o que fôr, hei-de por força berrar, se é que a tal regra, de não dar mostras de sentir, não chega tambem aos escudeiros da cavallaria andante.

Não deixou de se rir D. Quixote da simpleza do seu pagem; e declarou-lhe que podia queixar-se quantas vezes quizesse, com vontade ou sem ella, que até aquella data nunca lera prohibição disso nos livros de cavallaria.

Advertiu-lhe Sancho que reparasse em que eram horas de comer. Respondeu-lhe o amo, que por emquanto lhe não era necessario; que embora comesse elle, se lhe parecia.

Com esta licença, agitou-se Pança o melhor que pode sobre o seu jumento, e tirando dos alforjes o que para elle tinha metido, ia caminhando e comendo atras do amo com todo o seu descanso; e de quando em quando empinava a borracha com tanto gosto, que faria inveja ao mais refestelado bodegueiro de Malaga. E emquanto ia assim amiudando os tragos, não se lembrava de nenhuma promessa que o amo lhe tivesse feito; nem tinha por trabalho, antes por vida mui regalada, o andar buscando as aventuras, por perigosas que fossem.

Em summa, aquella noite passaram-na entre umas arvores; de uma dellas desgalhou D. Quixote uma das pernadas secas, que lhe podia pouco mais ou menos suprir a lança, e nella pôs o ferro da que se lhe tinha quebrado.

Em toda a noite não pregou olho, pensando na sua senhora Dulcinea, para se conformar com o que tinha lido nos seus livros, quando os cavalleiros passavam sem dormir muitas noites nas florestas e despovoados, enlevados na lembrança de suas amadas.

Já Sancho Pança a não passou do mesmo modo; como levava a barriga cheia (e não de agua de chicória) levou-a toda de um somno; e se o amo o não chamara, não bastariam para accordal-o os raios do sol que lhe vieram dar na cara, nem as cantorias das aves, que em grande numero saudavam com alvoroço a vinda do novo dia.

Ao erguer-se, deu mais um beijo na borracha, e achou-a seu tanto mais chata que a noite de antes; com o que se lhe apertou o coração, pensando em que não levavam caminho de se remediar tão depressa aquella falta.

Não quiz D. Quixote desjejuar-se, porque, segundo já dissemos, lhe deu em sustentar-se de saborosas memorias. Proseguiram no seu começado caminho de Porto Lápice, e pela volta das tres do dia deram vista delle.

— Aqui — disse D. Quixote podemos, Sancho Pança amigo, metter os braços até aos cotovellos no que chamam aventuras; mas adverte, que, ainda que me vejas nos maiores perigos do mundo, não has-de metter mão á espada para me defender, salvo se vires que os

(11|2|938) (Continúa)

Noite de Angustia e de Pavor!

Diario Carioca

Rio de Janeiro, Sexta-feira, 11 de Fevereiro de 1938 — Praça Tiradentes n. 77

No aguaceiro de ante-hontem pereceram 15 pessoas --- Innumeros predios ruiram --- Episodios os mais dramaticos se verificaram na rua do Bispo --- Arranha-céos inseguros põem em risco dezenas de vidas --- Trabalho insano dos Bombeiros e da Assistencia --- Todo o trafego interrompido até alta madrugada --- A cidade sem luz e sem telephones --- O serviço de limpesa na manhã de hontem --- Medicadas pela Assistencia varias pessoas feridas --- Prejuisos vultosos soffridos pelo commercio

LIMPEZA DAS RUAS — Flagrante tomado quando uma turma de garys trabalhava na remoção da lama da rua José Bernardino, em Catumby

Consequencias as mais funestas e impressionantes teve o temporal que desabou na noite de ante-hontem sobre a cidade.

Por toda a parte, a desolação e inquietação reinaram durante horas e o desassocego dominou a população, arriscada a ficar sem tecto ou perder a vida.

Innumeros foram os desabamentos e as mortes a... a cerca de duas desenas, sem contar os damnos materiaes de grande vulto.

O AGUACEIRO

Precisamente ás 18 horas começou a chover. Com maior ou menor violencia, a agua foi caindo até cerca de 22 horas quando a terrivel tempestade cahiu de vez.

Durante duas horas, milhares de metros cubicos dagua cairam e, só pela madrugada, poude-se avaliar em parte os estragos causados.

As ruas, desde logo innundadas, interrompeu-se o trafego de bondes e em pouco, raros eram os automoveis que se arriscavam a enfrentar as correntesas, formadas nas ruas pela enchurrada.

DESABAMENTO

Cerca das 23 horas, os bombeiros foram chamados a intervir. Na rua Hermenegildo de Barros, o predio n. 79 desabara, soterrando uma familia inteira.

Os bravos soldados do fogo, encetam logo os trabalhos para remoção dos escombros.

Subito, novo estrondo annuncia o desmoronamento de mais um predio que felizmente achava-se vasio. Tratava-se do 85 e seus moradores, por precaução, haviam-no abandonado.

Sob os escombros do 79, em cuja loja se achava installada a "Leiteria Marquinhos", de propriedade de Adelino Vianna, foram achados dois cadaveres, reconhecidos como pertencentes ao operario Henrique Bottino, de 24 annos, solteiro, brasileiro, e José Ferreira, tambem operario, tio de Henrique, de 53 annos de idade.

Henrique Bottino dormia num dos quartos dos fundos da casa que foi arrazado ao primeiro embate da tremenda avalanche que desabou sobre o predio n. 79 da rua Hermenegildo de Barros. Seu tio, operario José Ferreira, que tambem dormia áquella hora, achava-se, todavia, já desperto.

No sobrado deste predio, residia a familia de Pedro Bottino, de cujo seio faziam parte as duas victimas do desastre.

Todos os seus componentes, sairam illesos do desabamento.

EXODO!

Cheias de terror, outras familias residentes á rua Hermenegildo de Barros procuram abandonar suas casas, afim de escapar ao perigo de serem soterradas.

O predio 81, tambem ruiu sem no entanto fazer victimas.

Testemunhas do doloroso acontecimento, declararam ter sido um raio o causador dos desabamentos.

PANICO PELA CIDADE

Novos chamados são feitos para os bombeiros.

De todas as partes da cidade, solicitam angustiados os soccorros para novos desabamentos.

Os soldados do fogo e a Assistencia, trabalham sem descanço, soccorrendo aqui e ali.

Encontrava-se num annexo da casa de residencia, que encima o deposito de bananas da rua Guayacurús n. 60, de propriedade do commerciante José Ribeiro, que a adquiriu ha apenas quinze dias, Carmen de Araujo, de 25 annos, brasileira, casada, ali residente, em companhia de sua filhinha de um anno de idade, de nome Juaracy, quando foi acordada por um estrondo terrivel. Ao entreabrir as palpebras, ofuscado o olhar por grande nuvem de pó, percebeu, de relance, tudo que acontecia. Procurou a infeliz mulher amparar, num gesto de que só são capazes as mães, o corpo de Juracy. Uma pedra de regular dimensão tombou, então sobre as suas espaduas, ferindo-a. Ainda assim, Carmen fazia todos os esforços para livrar-se e para não roubar o ar á filhinha.

Uma ambulancia da Assistencia foi solicitada a soccorrel-as no locar, e ambas, depois, mãe e filha, foram medicadas no Posto Central, retirando-se após os curativos.

Nos fundos do predio n° 76, da travessa das Partilhas, residia o operario Constantino Fernandez, de 54 annos, solteiro, de nacionalidade hespanhola. Existia ali um barracão fragil, que era habitado por Constantino e um outro operario, de nome Francisco de Almeida. Este ultimo, no momento das grandes chuvas que desabaram se encontrava ausente. Cerca das 23 horas, dormia Constantino, quando foi, subitamente, atirado de cambulhada com o barracão, á sala de jantar de Manoel de Aguiar, de 56 annos, casado, tambem operario, que occupa a frente do predio. Saido de uma avalanche de taboas, moveis, roupas e sangrando, foi Constantino levado, em ambulancia, para o Posto Central de Assistencia, onde foi medicado.

A causa do accidente foi as aguas se terem infiltrado sob um paredão existente nos fundos da casa e feito com que este ruisse, esmagando o barracão. A salvação de Constantino Fernandez foi um verdadeiro milagre.

MAIS DESABAMENTOS

Não pararam ahi os estragos causados pelo aguaceiro nem as victimas attingidas.

Na rua Itabira, estrada Rio-Petropolis, Cordovil, desabou o casebre que tem o numero 129.

Residem ali tres pessoas, cujos nomes são ainda ignorados: marido, mulher e avó do primeiro.

Felizmente não houve victimas, tendo partido para o local o commissario Guilherme de Carvalho, de dia ao 21° districto.

Não escapou á enchente a rua do Cattete, onde a agua, em certos trechos, alcançou altura consideravel.

Grandes foram os prejuizos do commercio, principalmente do commercio de moveis, vendo-se estes a boiar em muitas casas.

A' invasão da enxurrada não se livrou nem mesmo a séde do governo.

Todas as entradas, internas e externas do palacio do Cattete, foram tomadas pela agua, obrigando os serventes da casa a grande dobadoura.

O lindo parque do palacio estava quasi todo immerso!

Nas proximidades da casa numero 43 da rua de S. Carlos, ruiu um muro de cerca de 15 metros de altura.

Caindo sobre o quarto occupado por João Teixeira, o paredão fez ruir aquelle aposento.

Felizmente, João Teixeira não se achava no momento em seu quarto, escapando, assim, da morte.

FAMILIAS EM PERIGO

A Villa Pareto está installada á rua General Roca n° 69. Por trás della passa um riacho, á cuja margem foi construida uma muralha grossa.

As aguas ali subiram a um metro e cincoenta centimetros, pondo abaixo a muralha e invadindo as dez casas da villa.

Foram totaes os prejuizos dos moradores, que tiveram seus moveis, roupas e objectos de uso inutilizados pelas aguas e pela terra.

Ficaram as referidas pessoas longo tempo em perigo de vida, sendo forcadas a subir para mesas, pois as camas ficaram totalmente dentro dagua.

Numa dessas casas havia uma criança enferma, que foi carregada para sobre uma mesa e teve o seu estado aggravado.

A CIDADE SEM LUZ E SEM TELEPHONE

As consequencias do temporal não se fizeram esperar muito tempo. A luz faltou, deixando bairros ás escuras.

Os telephones tambem deixaram de funccionar em certas estações por ter a agua invadido os tuneis subterraneos.

O Posto Central de Assistencia não poude attender na noite tragica a todos os pedidos de ambulancias que lhe eram dirigidos. Muitas pessoas victimas de males subitos e outras que se feriram por causa do temporal, de cuja violencia não se tem memoria ha mais de dez annos, foram até ali, penosamente, em autos de aluguel.

Os taxis chegavam com muita difficuldade até á praça da Republica, onde está installado o Hospital de Prompto Soccorro.

A administração do Posto Central de Assistencia se viu na contingencia de solicitar ao Hospital Miguel Couto e outros hospitaes municipaes suas ambulancias. Muitos carros tiveram suas machinas emperradas devido a agua penetrar-lhes nos machinismos.

RUIRAM UM MURO E UM PREDIO

Na rua Almirante Alexandrino, em frente ao predio n. 158, residencia do sr. Aristeu Bastos e d. Umbelina Teixeira Bastos, em Santa Thereza, ha um cano dagua que ha cinco mezes está cortado totalmente, sendo que toda a agua saia por ali, rachando o paredão. Hontem, ás 24 horas e 10 minutos, o paredão desabou, attingindo o muro e o jardim da residencia acima alludida. O transito ficou completamente interrompido e bem assim o serviço de bondes para Santa Thereza. A familia Teixeira Bastos e os seus vizinhos viram-se em circumstancias afflictissimas e estiveram na imminencia de abandonar as suas residencias. Não houve ali, felizmente, damnos pessoaes.

Juntando-se ás dolorosas occorrencias verificadas ante-hontem em toda a cidade, tiveram conhecimento de que ruira, na rua Aureliano Portugal, o predio de n. 166.

Felizmente não se registaram damnos pessoaes.

AMEAÇADOS DE RUIR

A policia verificou que tres arranha-céos, edificios de quatro andares, de cimento armado, da rua Dias de Barros, em Santa Thereza, que ficam a cavalleiro da rua Hermenegildo de Barros, estão aluidos, ameaçados de cair.

Esses arranha-céos são os de ns. 23, 27 e 29. Seus moradores foram intimados a abandonal-os immediatamente, o que fizeram.

Tambem, as casas daquella rua de n. 7 ao 33, quarteirão em que se encontram os arranha-céos, estão ameaçadas.

Abandonaram-nos os seus moradores.

OITOS MORTOS

Duas choupanas, cobertas de sapé que ficavam a certa altura do morro do Bispo, para onde dava um caminho ingreme, eram residencias de duas familias de gente pobre, vindas do Estado do Rio, para trabalhar aqui.

Desses dois grupos de gente, com um total de dez pessoas, apenas duas escaparam da morte, por não terem tido tempo de attingir áquella altura, detidas cá em baixo pelo temporal. As outras oito pessoas morreram soterradas pelo barranco que as aguas derrubaram sobre as choupanas.

São as seguintes as oito victimas: José Miguel Archanjo, 22 annos, solteiro; Manoel da Silva Gomes, 60 annos, casado; Gerson Macedo de Faria, 14 annos, Manoel Roque Gonçalves casado, 34 anos; Olga Leocadia da Silva, 19 annos, seu marido Manoel Gomes Filho, de 21 annos; Florisbella da Silva Gomes, 13 annos, e Maria da Silva Gomes, de 20 annos.

Os corpos dessas victimas foram retirados de sob a massa de terra que os esmagou, pelo 1.° fiscal da Policia Municipal, José Alves, pelo 2.° fiscal Humberto Antunes e pelos guardas 963 583, 385 e 18, da 16.ª circumscripção, e guarda-civil n. 1.071.

Estiveram no local, providenciando o delegado do 15.° districto policial, Dr. Paula Pinto, e commissario Alcides Paula Gomes.

PAE E TRES FILHOS MORTOS

No numero de mortos do morro do Bispo, estão Manoel Gomes e seus filhos Manoel Gomes Filho, Florisbella e Maria, todos estes solteiros.

A' LUZ DOS REFLECTORES

Os soldados do Corpo de Bombeiros que trabalham na remoção dos destroços das casas derruidas de Santa Thereza, como a Light tivesse que interromper a corrente naquelle trecho, fizeram installar reflectores não obstante as lamparinas de combustivel portateis que usavam.

MAIS DOIS MORTOS

O commissario Maggioli, de serviço na delegacia do 20.° districto recebeu communicação pouco depois das 8 horas de hontem, que havia dois homens mortos, sendo um, á rua Projectada n. 13 e outro, numa valla, á rua Castro Lopes n. 30. A autoridade partiu immediatamente para o local.

Tratava-se de mais duas victimas do temporal, ascendendo assim a quinze o numero de mortos.

PARALYSADO O TRAFEGO DA CENTRAL

Na Central do Brasil, os effeitos do temporal tambem se fizeram sentir intensamente. Na Linha Auxiliar, de Mangueira para cima, o leito da estrada de ferro soffreu bastante. A agua attingiu a grande altura, impossibilitando inteiramente o trafego. No Meyer, o trem electrico U. 257 ficou parado, pedindo soccorro.

Em consequencia, ainda atrazaram os electricos U. 261 e U. 263. Ainda como consequencia dos atrazos dos trens rapidos, o U. 28, chegou á estação de "Alfredo Maia" ás 6.45, quando o seu horario era ás 5.55.

Nas obras da estação D. Pedro II os prejuisos foram consideraveis. A agua se apoderou de todo o material ali existente inutilizando-o. Durante toda a noite varias turmas trabalharam intensamente com bombas, retirando a agua.

Na Rio d'Ouro tambem o leito das respectivas estradas ficou alagado, atrazando os trens.

Em Madureira e ...cadura, as suas estações estavam completamente envoltas de agua. As innundações ali pareciam verdadeiros rios.

Em Mesquita houve desabamentos, felizmente sem desastre pessoal, tendo os bombeiros prestado os soccorros necessarios.

TAMBEM A LEOPOLDINA SOFFREU COM AS CHUVAS

Os trens suburbanos da Leopoldina trafegaram na manhã de hontem com um atrazo de cerca de quarenta minutos.

O rio Amorim, que desagua no rio Manguinhos, transbordou e as aguas cobriram o leito ferroviario entre Bomsuccesso e Carlos Chagas, subindo a mais de meio metro ao nivel das linhas.

Em virtude dessa circumstancia, naquelle trecho os comboios tiveram que reduzir a marcha, provocando o atraso. Os trens petropolitanos até Ramos correram normalmente, atrazando-se dahi em diante.

A Leopoldina, não tem nenhuma communicação, por emquanto, de que se tenha verificado quéda de barreiras ou qualquer outro desastre capaz de provocar a paralysação do trafego dos seus trens, aqui como do interior.

PARA SALVAR OS IRMAOSINHOS

Um episodio tragico foi o que se verificou em Catumby, á rua Gonçalves, pois a casa n°. 91, não resistindo á força da barreira que ali rolou, foi soterrada, sepultando os seus moradores. Ficaram assim sob os escombros o chefe da familia, sr. Francisco Machado da Rocha, operario, de 48 annos de idade; sua esposa d. Maria Rocha e seus filhos, Jurandyr, de 6 annos; Helena, de 11 annos, Arminda, de 16 annos, Marlene, de 1 anno e Rosinha de 4 annos.

Travou-se, então, em plena tempestade uma verdadeira luta tragica naquella local. Arminda conseguiu sair de debaixo dos escombros e recompondo as forças entrou a escavar as proprias ruinas, enterrando as mãos no barro, á procura dos paes e dos irmãos soterrados. Foi assim tirando os irmãozinhos e jogava-os de cima da ribanceira a Antonio Pinto, rapaz de 18 annos, que a ajudava na dolorosa tarefa, por ser vizinho e ter para lá accorrido quando a viu naquella dramatica procura dos entes queridos por debaixo dos escombros, em pleno aguaceiro.

Mas uma dolorosa surpresa havia de assignalar a tragedia daquella mocinha, pois sem vida foram encontrados Jurandyr e Helena, que não supportaram o soterramento e morreram asphyxiados.

Mais tarde, depois de grandes difficuldades, aquella familia chegou á Assistencia e era doloroso ver-se á angustia de Francisco Machado da Rocha lamentando a perda do seu casal de filhos.

LIMPEZA PARA A CIDADE

Desde cedo a Prefeitura tomou as providencias de caracter urgente para normalizar a situação da cidade. Varias ruas estavam com o transito interrompido, outras ainda alagadas e toda a cidade coberta de lama.

O secretario de Viação da Municipalidade, sr. Edison Passos, chegou ao seu gabinete de trabalho antes das sete horas e determinou a mobilização geral do operariado de sua repartição para iniciar com rapidez e intensidade o serviço de desobstrucção das vias publicas, ralos, esgotos, rios, canaes, etc.

Todos os directores da Secretaria de Viação amanheceram nos serviços, tomando as medidas indispensaveis ao completo restabelecimento do trafego nas zonas centraes e suburbanas.

8.000 TRABALHADORES EM ACÇÃO!

Todas as turmas de trabalhadores da Limpeza Publica, Directoria de Obras Publicas e Matas e Jardins foram convocadas ao trabalho, urgentemente. A's 7 horas iniciaram os operarios municipaes o serviço de limpeza das ruas, remoção de detrictos, escoamento de aguas, etc. Nesse trabalho estão desde cedo cerca de 8.000 trabalhadores.

AUXILIANDO A POPULAÇAO

Os chefes de serviço da Limpeza Publica e das demais repartições da municipalidade tiveram ordem de auxiliar a população em qualquer emergencia, principalmente os moradores das casas que estão ameaçadas de ruir.

SAO VULTOSOS OS PREJUIZOS CAUSADOS AO COMMERCIO

Na manhã de hontem, a nossa reportagem fez uma rapida visita a algumas casas commerciaes, situadas em logares onde a enchente foi mais violenta.

Reina desolação entre os commerciantes. São todos accordes em affirmar que o temporal de ante-hontem foi o mais violento destes ultimos tempos, sendo incalculaveis os prejuizos que causou com especialidade no commercio de fazendas, calçado e outros, em que é costume deixar-se a mercadoria no chão.

UMA ESCOLA INUNDADA

A's ultimas horas da tarde de hontem, o pateo interno da Escola Frei Caneca, antiga Visconde de Ouro Preto, achava-se ainda alagado.

Com a abertura da frente dos porões fechada por tijolos, a agua não tinha por onde sair, occasionando assim serios dissabores ás encarregadas Idalina Costa Valente e Eugenia Josephina Grant, que não sabiam mais o que fazer para limpar pateo onde a agua subira a mais de meio metro.

Com a violencia das chuvas, os encanamentos do esgoto arrebentados permittiram que detrictos de toda a especie fossem atirados para o terreno de onde exalava terrivel mau cheiro.

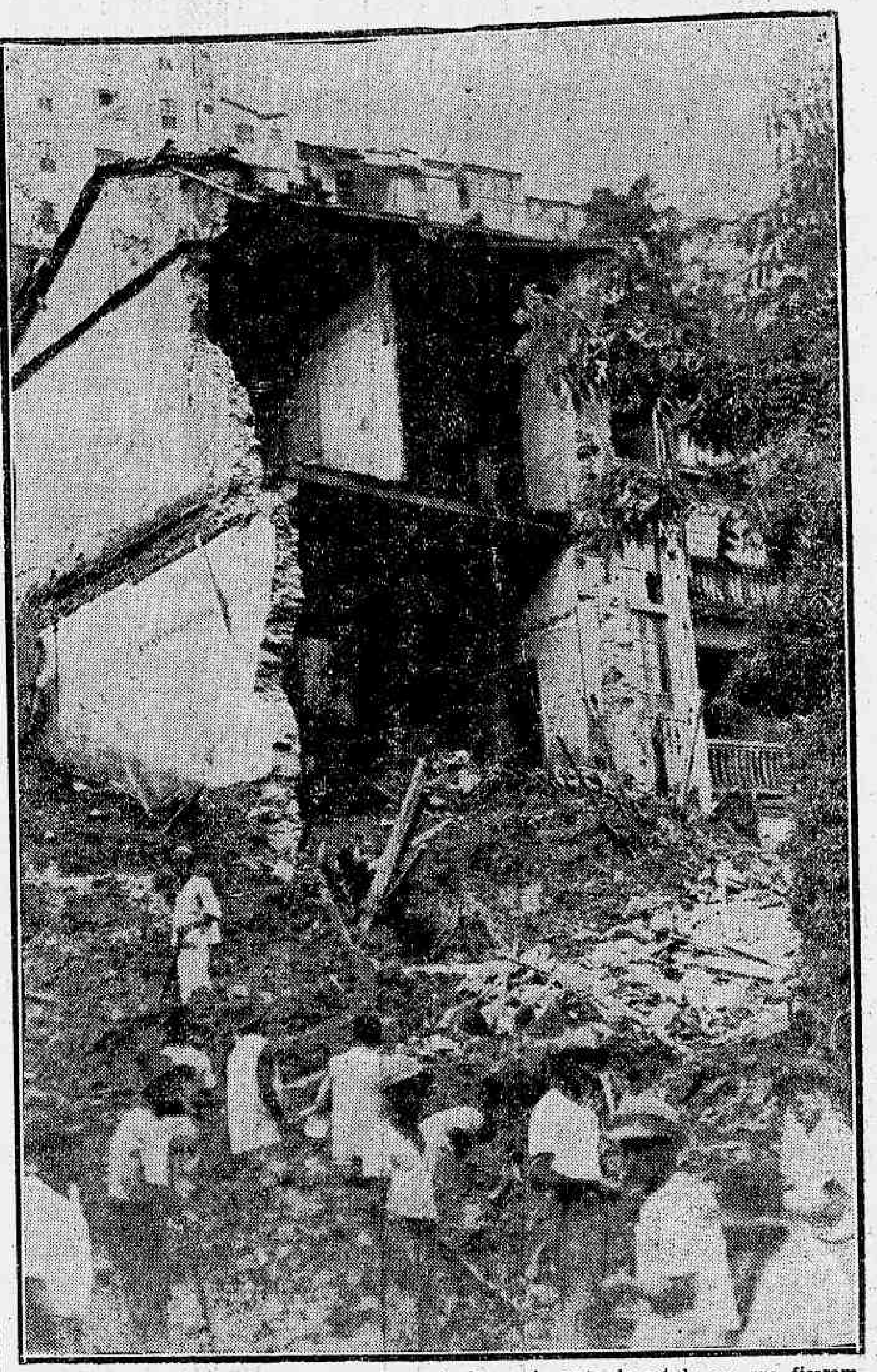

ARRANHA-CÉOS INSEGUROS — Um aspecto impressionante do estado em que ficaram as casas ruidas. Vê-se a insegurança dos arranha-céos construidos no alto do morro

FEVEREIRO

23

QUARTA-FEIRA

O JARDIM CARIOCA avisa aos seus prestamistas que realizará no proximo dia 23 o 1° sorteio de quitação deste anno. PONHA A SUA CADERNETA EM DIA, do contrario não terá direito ao premio.

Não tem ainda V. S. um terreno no JARDIM CARIOCA na Ilha do Governador?

Faça uma visita ao local e peça informações de nosso plano de vendas e breve terá.

Compre por cobre o que vale ouro

Terrenos com todos os melhoramentos em prestações mensaes desde Rs. 70$000 sem juros com direito a seis sorteios annuaes.

Av. Rio Branco, 142, 3° andar

TEL.: 42-3812.

Colhido por trem em Nova Iguassu' um caminhão repleto de sitiantes

INNUMEROS FERIDOS — FALLECERAM DUAS DAS VICTIMAS

Quando passava hontem pela cancella da estrada do Prata, em Nova Iguassu', o auto-caminhão n. 9.500, dirigido pelo filho do seu proprietario Joaquim Martins Duarte, conduzindo innumeros sitiantes foi jogado ao longe pela locomotiva 1.200 C. 3 da Central do Brasil, que demandava aquella estação.

Em consequencia do tremendo desastre foram recolhidos á Santa Casa de Nova Iguassu', gravemente feridas, as seguintes pessoas: Alberto Francisco Alves, Antonio Feliciano, Isaias de tal, Antonio Sebastião Augusto Ferreira, José Antonio Dias, Pedro Baptista, José Cypriano, Manoel Tobias, Alcides José de Assis Martinho, Feliciano e Antonio de Souza.

Esteve no local do desastre o commissario Lourival de Alcantara que está desempenhando as funcções de delegado daquelle municipio fluminense.

Até a hora em que encerravamos os nossos trabalhos já haviam fallecido Martinho Feliciano e Antonio de Souza.